เลขที่ TWZAGM 01/2566

วันที่ 20 มีนาคม 2566

เรื่อง ขอเชิญประชุมใหญ่สามัญผู้ถือหุ้นประจำปี 2566

เรียน ท่านผู้ถือหุ้น

เอกสารที่แนบส่งมาด้วย

1. สำเนารายงานการประชุมใหญ่สามัญผู้ถือหุ้น ประจำปี 2565 เมื่อวันที่ 28 เมษายน 2565
2. รายงานประจำปี 2565 (One Report) ในรูปแบบรหัสคิวอาร์โค้ด (QR Code)
3. ความเห็นของคณะกรรมการตรวจสอบต่อการเสนอแต่งตั้งผู้สอบบัญชีและกำหนดค่าสอบบัญชีประจำปี 2566
4. ประวัติของกรรมการที่ครบกำหนดวาระซึ่งได้รับการเสนอชื่อกลับเข้าดำรงตำแหน่งใหม่
5. นิยามกรรมการอิสระ และประวัติของกรรมการอิสระที่เป็นผู้รับมอบฉันทะแทนผู้ถือหุ้น
6. ข้อบังคับบริษัทที่เกี่ยวข้องกับการประชุมผู้ถือหุ้น
7. ข้อกำหนดการเข้าร่วมประชุมผ่านระบบ Inventech Connect
8. หนังสือมอบฉันทะแบบ ก. , แบบ ข. และแบบ ค.
9. ขั้นตอนการใช้งานระบบประชุมผ่านสื่ออิเล็กทรอนิกส์ Inventech Connect
10. การใช้รหัสคิวอาร์โค้ด (QR Code) สำหรับดาวน์โหลดรายงานประจำปี 2565 (One Report) และหนังสือเชิญประชุมใหญ่สามัญผู้ถือหุ้นประจำปี 2566
11. แนวปฏิบัติในการประมวลผลข้อมูลส่วนบุคคลสำหรับการประชุมผู้ถือหุ้น

ด้วยบริษัท ทีดับบลิวแซด คอร์ปอเรชั่น จำกัด (มหาชน) (“**บริษัทฯ**”) ขอแจ้งให้ทราบว่าที่ประชุมคณะกรรมการบริษัทครั้งที่ 1/2566 ซึ่งประชุมเมื่อวันที่ 24 กุมภาพันธ์ 2566 ได้มีมติอนุมัติให้เรียกประชุมใหญ่สามัญผู้ถือหุ้นประจำปี 2566 ในวันอังคารที่ 18 เมษายน 2566 เวลา 10.00 น. โดยจัดประชุมผ่านสื่ออิเล็กทรอนิกส์ (E-EGM) ตามพระราชกำหนดว่าด้วยการประชุมผ่านสื่ออิเล็กทรอนิกส์ พ.ศ. 2563 และกฎหมาย กฎระเบียบอื่น ๆ ที่เกี่ยวข้อง โดยถ่ายทอดสดจาก บริษัท ทีดับบลิวแซด คอร์ปอเรชั่น จำกัด (มหาชน) 269 ถนนรัชดาภิเษก แขวงรัชดาภิเษก เขตดินแดง กรุงเทพมหานคร 10400 เพื่อพิจารณาเรื่องต่าง ๆ ตามระเบียบวาระการประชุมดังต่อไปนี้

บริษัท ทีดับบลิวแซด คอร์ปอเรชั่น จำกัด (มหาชน)269 ถนนรัชดาภิเษก แขวงรัชดาภิเษก เขตดินแดง กรุงเทพฯ 10400 โทร. 0 2275 9789 แฟกซ์. 0 2275 9798
TWZ CORPORATION PLC.269 Ratchadapisek Rd., Ratchadapisek, Din Daeng, Bangkok 10400Tel. (+66) 2275 9789 Fax. (+66) 2275 9798

วาระที่ 1 เรื่องแจ้งเพื่อทราบ

วาระที่ 2 พิจารณารับรองรายงานการประชุมใหญ่สามัญผู้ถือหุ้น ประจำปี 2565

<u>วัตถุประสงค์และเหตุผล</u> : การประชุมใหญ่สามัญผู้ถือหุ้น ประจำปี 2565 ได้จัดขึ้นเมื่อวันที่ 28 เมษายน 2565 เวลา 10.00 น. โดยได้มีการจัดทำรายงานการประชุมและจัดส่งสำเนารายงานการประชุมให้สำนักงานคณะกรรมการกำกับหลักทรัพย์และตลาดหลักทรัพย์ ตลาดหลักทรัพย์แห่งประเทศไทย และกระทรวงพาณิชย์ตามที่กฎหมายกำหนด พร้อมทั้งเผยแพร่ทางเว็บไซต์ของบริษัท www.twz.co.th แล้ว

<u>ความเห็นคณะกรรมการบริษัท</u> : พิจารณาแล้ว เห็นว่ารายงานการประชุมใหญ่สามัญผู้ถือหุ้น ประจำปี 2565 ซึ่งประชุมเมื่อวันที่ 28 เมษายน 2565 ได้บันทึกถูกต้องตามความเป็นจริง *<u>ปรากฏตามเอกสารแนบ 1</u>* จึงเห็นสมควรเสนอให้ที่ประชุมผู้ถือหุ้นพิจารณารับรองรายงานการประชุมดังกล่าว

<u>การลงมติ</u>: วาระนี้ต้องผ่านมติอนุมัติด้วยคะแนนเสียงข้างมากของจำนวนเสียงทั้งหมดของผู้ถือหุ้นที่มาประชุมและออกเสียงลงคะแนน

วาระที่ 3 รับทราบรายงานของคณะกรรมการบริษัทเกี่ยวกับผลการดำเนินงานประจำปี 2565

<u>วัตถุประสงค์และเหตุผล</u> : บริษัทได้สรุปผลการดำเนินงานที่ผ่านมาและการเปลี่ยนแปลงที่สำคัญ ซึ่งเกิดขึ้นในรอบปี 2565 ตามที่ปรากฏในเอกสารรายงานประจำปี 2565 (One Report) ซึ่งจัดทำขึ้นอย่างถูกต้องครบถ้วน ตามข้อกำหนดของสำนักงานคณะกรรมการกำกับหลักทรัพย์และตลาดหลักทรัพย์ และตลาดหลักทรัพย์แห่งประเทศไทย

<u>ความเห็นคณะกรรมการบริษัท</u> : ได้พิจารณาแล้ว เห็นสมควรเสนอให้ที่ประชุมผู้ถือหุ้นรับทราบผลการดำเนินงานของบริษัทประจำปี 2565 ซึ่งบริษัทได้สรุปผลการดำเนินงานที่ผ่านในรอบปี 2565 (One Report) รายละเอียด*<u>ปรากฏตามเอกสารแนบ 2 รายงานประจำปี 2565 (One Report) ในรูปแบบ QR Code</u>*

<u>การลงมติ</u>: วาระนี้เป็นวาระเพื่อทราบ จึงไม่มีการลงคะแนนเสียงจากผู้ถือหุ้น

วาระที่ 4 พิจารณาอนุมัติงบดุลและบัญชีกำไรขาดทุน ประจำปี 2565 สิ้นสุดวันที่ 31 ธันวาคม 2565

<u>วัตถุประสงค์และเหตุผล</u> : เพื่อให้เป็นไปตามพระราชบัญญัติบริษัทมหาชนจำกัด พ.ศ. 2535 และข้อบังคับของบริษัทข้อ 34 ซึ่งกำหนดให้ "คณะกรรมการต้องจัดให้มีการทำงบดุลและบัญชีกำไรขาดทุน ณ วันสิ้นสุดของรอบปีบัญชีของบริษัท เสนอต่อที่ประชุมผู้ถือหุ้นในการประชุมสามัญประจำปี เพื่อพิจารณาอนุมัติงบดุลและบัญชีกำไรขาดทุนนี้ คณะกรรมการต้องจัดให้ผู้สอบบัญชีตรวจสอบให้เสร็จก่อนนำเสนอต่อที่ประชุมผู้ถือหุ้น"

<u>ความเห็นคณะกรรมการตรวจสอบ</u> : คณะกรรมการตรวจสอบได้พิจารณาและสอบทานงบการเงินประจำปีของบริษัท สิ้นสุดวันที่ 31 ธันวาคม 2565 ซึ่งได้ผ่านการตรวจสอบและรับรองจากผู้สอบบัญชีรับอนุญาตแล้ว เห็นควรเสนอให้คณะกรรมการบริษัทเสนอต่อที่ประชุมผู้ถือหุ้นพิจารณาอนุมัติงบดุล และบัญชีกำไรขาดทุนประจำปี สิ้นสุด วันที่ 31 ธันวาคม 2565

<u>ความเห็นคณะกรรมการบริษัท</u> : พิจารณาแล้ว เห็นสมควรเสนอให้ที่ประชุมผู้ถือหุ้นพิจารณาอนุมัติงบดุลและบัญชีกำไรขาดทุนของบริษัท ประจำปี 2565 สิ้นสุดวันที่ 31 ธันวาคม 2565 ซึ่งผ่านการพิจารณาและเห็นชอบจากคณะกรรมการตรวจสอบแล้ว โดยแสดงฐานะการเงินและผลการดำเนินงานของบริษัทในปี 2565 ที่ผ่านมา สรุปสาระสำคัญได้ดังนี้

ข้อมูลงบการเงินเฉพาะกิจการเปรียบเทียบของบริษัท

รายละเอียด	2565 (ล้านบาท)	2564 (ล้านบาท)
สินทรัพย์รวม	5,528.81	5,891.05
หนี้สินรวม	1,669.10	2,062.21
ส่วนของผู้ถือหุ้น	3,859.70	3,828.84
รายได้รวม	3,344.59	3,272.54
กำไรสุทธิ	28.40	26.88
กำไรต่อหุ้น(หน่วย :บาท)	0.0014	0.0020

โดยมีรายละเอียดงบการเงินในรายงานประจำปี 2565 (One Report) ในรูปแบบ QR Code ซึ่งได้จัดส่งให้ผู้ถือหุ้นพร้อมหนังสือเชิญประชุมในครั้งนี้ *ปรากฏตามเอกสารแนบ 2*

การลงมติ : วาระนี้ต้องผ่านมติอนุมัติด้วยคะแนนเสียงข้างมากของจำนวนเสียงทั้งหมดของผู้ถือหุ้นที่มาประชุมและออกเสียงลงคะแนน

วาระที่ 5 พิจารณาอนุมัติจัดสรรกำไรสุทธิเป็นเงินสำรองตามกฎหมาย และงดจ่ายเงินปันผลประจำปี 2565

วัตถุประสงค์และเหตุผล : นโยบายการจ่ายเงินปันผลของบริษัท กำหนดให้บริษัทจ่ายเงินปันผลในอัตราไม่น้อยกว่าร้อยละ 40 ของกำไรสุทธิหลังหักภาษีและสำรองตามกฎหมาย ทั้งนี้คณะกรรมการบริษัท มีอำนาจในการพิจารณายกเว้นไม่ดำเนินการตามนโยบายดังกล่าว หรือเปลี่ยนแปลงนโยบายดังกล่าวได้เป็นครั้งคราว โดยอยู่ภายใต้เงื่อนไขที่การดำเนินการดังกล่าวจะต้องก่อให้เกิดประโยชน์สูงสุดต่อผู้ถือหุ้น โดยการจ่ายเงินปันผลต้องได้รับอนุมัติจากที่ประชุมผู้ถือหุ้น

นอกจากนี้ ตามมาตรา 116 แห่งพระราชบัญญัติมหาชนจำกัด พ.ศ. 2535 และข้อบังคับของบริษัท ข้อ 38 กำหนดว่า “บริษัทต้องจัดสรรกำไรสุทธิประจำปีส่วนหนึ่งไว้เป็นทุนสำรอง ไม่น้อยกว่าร้อยละ 5 (ห้า) ของกำไรสุทธิประจำปีหักด้วยยอดเงินขาดทุนสะสมยกมา (ถ้ามี) จนกว่าทุนสำรองนี้จะมีจำนวนไม่น้อยกว่าร้อยละ 10 (สิบ) ของทุนจดทะเบียนของบริษัท”

ความเห็นคณะกรรมการบริษัท : เนื่องจากปัจจุบัน สภาวะเศรษฐกิจยังคงชะลอตัว และอัตราดอกเบี้ยปรับตัวเพิ่งสูงขึ้น ส่งผลต่อต้นทุนทางการเงินของบริษัท ฯลฯ บริษัทจึงมีความจำเป็นต้องสำรองเงิน เพื่อเป็นเงินทุนหมุนเวียนสำหรับดำเนินธุรกิจ และรักษาสภาพคล่องทางการเงินของบริษัท รวมถึงรองรับการขยายการลงทุน ทั้งในธุรกิจที่สัมพันธ์กับธุรกิจหลัก หรือในธุรกิจอื่นที่ไม่ใช่ธุรกิจหลักของบริษัท แต่สามารถเชื่อมโยง ต่อยอด และสร้างการเติบโตให้กับบริษัทได้ ทางฝ่ายจัดการจึงขอให้คณะกรรมการบริษัทพิจารณางดจ่ายเงินปันผล ประจำปี 2565 เพื่อให้บริษัทฯ มีสภาพคล่องทางการเงินสำหรับใช้ในการดำเนินงาน อีกทั้งบริษัทยังมีการขยายการลงทุนในธุรกิจอื่นเพิ่มขึ้นด้วย คณะกรรมการบริษัทพิจารณาแล้วเห็นว่า มีความจำเป็นที่จะต้องสำรองสภาพคล่องไว้ จึงเห็นสมควรเสนอที่ประชุมผู้ถือหุ้นพิจารณาอนุมัติงดจ่ายเงินปันผลประจำปี 2565 และจัดสรรทุนสำรองตามกฎหมายในอัตราไม่ร้อยกว่าร้อยละ 5 เป็นจำนวนเงิน 1,419,858 บาท ตามมาตรา 116 แห่งพระราชบัญญัติมหาชนจำกัด พ.ศ. 2535 และข้อบังคับของบริษัท ข้อ 38

การลงมติ : วาระนี้ต้องผ่านมติอนุมัติด้วยคะแนนเสียงข้างมากของจำนวนเสียงทั้งหมดของผู้ถือหุ้นที่มาประชุม และออกเสียงลงคะแนน

วาระที่ 6 พิจารณาอนุมัติแต่งตั้งผู้สอบบัญชี และกำหนดค่าสอบบัญชี ประจำปี 2566

<u>วัตถุประสงค์และเหตุผล</u> : เพื่อให้เป็นไปตามพระราชบัญญัติบริษัทมหาชนจำกัด พ.ศ. 2535 มาตรา 120 ซึ่งกำหนดให้ที่ประชุมสามัญผู้ถือหุ้นพิจารณาแต่งตั้งผู้สอบบัญชีและกำหนดค่าสอบบัญชีประจำปีของบริษัท

นอกจากนี้ ตามประกาศคณะกรรมการกำกับหลักทรัพย์และตลาดหลักทรัพย์ที่ กจ. 39/2548 กำหนดให้บริษัทต้องจัดให้มีการหมุนเวียนผู้สอบบัญชี หากผู้สอบบัญชีรายเดิมปฏิบัติหน้าที่มาแล้ว 6 รอบปีบัญชีติดต่อกัน โดยสามารถแต่งตั้งผู้สอบบัญชีรายใหม่ที่สังกัดสำนักงานสอบบัญชีเดียวกับผู้สอบบัญชีรายเดิมก็ได้ อย่างไรก็ตาม บริษัทจะแต่งตั้งผู้สอบบัญชีรายที่พ้นจากการปฏิบัติหน้าที่จากการหมุนเวียนผู้สอบบัญชีได้เมื่อพ้นระยะเวลาอย่างน้อยสองรอบปีบัญชีนับแต่วันที่พ้นจากการปฏิบัติหน้าที่

<u>ความเห็นคณะกรรมการตรวจสอบ</u> : คณะกรรมการตรวจสอบได้พิจารณาคัดเลือกผู้สอบบัญชีจากบริษัท กรินทร์ ออดิท จำกัด เป็นผู้สอบบัญชีของบริษัทประจำปี 2566 เป็นปีที่ 6 โดยได้ประเมินจากความเป็นอิสระของผู้สอบบัญชี ทักษะความรู้ ความสามารถของทีมงาน และประสบการณ์ในการตรวจสอบอันเป็นประโยชน์ต่อธุรกิจที่ได้รับ และความเหมาะสมของค่าสอบบัญชีแล้ว จึงเห็นสมควรเสนอให้ผู้ถือหุ้นแต่งตั้งผู้สอบบัญชีจากบริษัท กรินทร์ ออดิท จำกัด เป็นผู้สอบบัญชีประจำปี 2566 โดยมีรายชื่อ ดังนี้

1.)	นายเจษฎา หังสพฤกษ์	ผู้สอบบัญชีรับอนุญาต ทะเบียนเลขที่ 3759 และ/หรือ
2.)	นางสาวกรรณิการ์ วิภาณุรัตน์	ผู้สอบบัญชีรับอนุญาต ทะเบียนเลขที่ 7305 และ/หรือ
3.)	นายจิโรจ ศิริโรโรจน์	ผู้สอบบัญชีรับอนุญาต ทะเบียนเลขที่ 5113 และ/หรือ
4.)	นางสาวนงลักษณ์ พัฒนบัณฑิต	ผู้สอบบัญชีรับอนุญาต ทะเบียนเลขที่ 4713 และ/หรือ
5.)	นางสุมนา เสนีวงศ์ ณ อยุธยา	ผู้สอบบัญชีรับอนุญาต ทะเบียนเลขที่ 5897 และ/หรือ
6.)	นายโกมินทร์ ลิ้นปราชญา	ผู้สอบบัญชีรับอนุญาต ทะเบียนเลขที่ 3675 และ/หรือ
7.)	นายวรพล วิริยะกุลพงศ์	ผู้สอบบัญชีรับอนุญาต ทะเบียนเลขที่ 11181 และ/หรือ
8.)	นายพจน์ อัศวสันติชัย	ผู้สอบบัญชีรับอนุญาต ทะเบียนเลขที่ 4891 และ/หรือ
9.)	นายวิเชียร ปรุงพาณิช	ผู้สอบบัญชีรับอนุญาต ทะเบียนเลขที่ 5851 และ/หรือ
10.)	นางสาวกชมน ซุ่นห้วน	ผู้สอบบัญชีรับอนุญาต ทะเบียนเลขที่ 11536 และ/หรือ
11.)	นายสุพจน์ มหันตชัยสกุล	ผู้สอบบัญชีรับอนุญาต ทะเบียนเลขที่ 12794 และ/หรือ
12.)	นางสาวกัญจน์วารัท ศักดิ์ศรีบวร	ผู้สอบบัญชีรับอนุญาต ทะเบียนเลขที่ 13273 และ/หรือ
13.)	นางสาวบงกชรัฐ สรวมศิริ	ผู้สอบบัญชีรับอนุญาต ทะเบียนเลขที่ 13512 และ/หรือ
14.)	นายธนาทิตย์ รักษ์เสถียรภาพ	ผู้สอบบัญชีรับอนุญาต ทะเบียนเลขที่ 13646

โดยกำหนดให้ผู้สอบบัญชีคนใดคนหนึ่งข้างต้นและ/หรือผู้สอบบัญชีรับอนุญาตอื่นที่บริษัท กรินทร์ ออดิท จำกัด มอบหมายให้เป็นผู้สอบบัญชีของบริษัทฯ และกำหนดค่าสอบบัญชีสำหรับปี 2566 เป็นจำนวนเงิน 1,634,000 บาท ซึ่งไม่รวมค่าใช้จ่ายอื่น ๆ ที่เบิกตามจริง โดยเสนอให้คณะกรรมการบริษัทเสนอให้ที่ประชุมผู้ถือหุ้นพิจารณาอนุมัติ *<u>ปรากฏตามเอกสารแนบ 3</u>*

ทั้งนี้ สำนักงานสอบบัญชีและผู้สอบบัญชีตามรายชื่อที่เสนอมานั้นไม่มีความสัมพันธ์ และ/หรือส่วนได้เสียกับบริษัท / บริษัทย่อย / ผู้บริหาร / ผู้ถือหุ้นรายใหญ่ หรือผู้ที่เกี่ยวข้องกับบุคคลดังกล่าวแต่อย่างใด

<u>ความเห็นคณะกรรมการบริษัท</u> : พิจารณาแล้ว เห็นสมควรเสนอให้ที่ประชุมผู้ถือหุ้นพิจารณาแต่งตั้งผู้สอบบัญชีจากบริษัท กรินทร์ ออดิท จำกัด เป็นผู้สอบบัญชีของบริษัทประจำปี 2566 และกำหนดให้ผู้สอบบัญชีคนใดคนหนึ่งรับผิดชอบในการสอบทานงบการเงินรายไตรมาส และตรวจสอบงบการเงินสำหรับปี สิ้นสุดวันที่ 31 ธันวาคม 2566 ตามรายละเอียดข้างต้นในกรณีที่ผู้สอบบัญชีรับอนุญาตดังกล่าวข้างต้นไม่สามารถปฏิบัติ

หน้าที่ได้ให้บริษัท กรินทร์ ออดิท จำกัด จัดหาผู้สอบบัญชีรับอนุญาตอื่นของบริษัท กรินทร์ จำกัด เป็นผู้ปฏิบัติหน้าที่แทนได้ และกำหนดค่าสอบบัญชีประจำปีตามที่เสนอดังต่อไปนี้

<u>ข้อมูลเปรียบเทียบค่าสอบบัญชีในปีที่ผ่านมา</u>

รายละเอียดค่าสอบบัญชี	ปี 2566 (บาท)	ปี 2565 (บาท)	ปี 2564 (บาท)
ค่าสอบบัญชี และค่าสอบทานรายไตรมาสของบริษัท	1,634,000	1,634,000	1,634,000

นอกจากนี้ เห็นสมควรเสนอให้ที่ประชุมผู้ถือหุ้นทราบว่า บริษัทได้คัดเลือกบริษัท กรินทร์ ออดิท จำกัดเป็นผู้สอบบัญชีของที่เกี่ยวข้องอีกจำนวน 12 แห่งด้วย คือ บริษัท ปิยะชาติ จำกัด, บริษัท ทีแซด เทรดดิ้ง จำกัด, บริษัท เกียร์ ทู คอร์ปอเรชั่น จำกัด, บริษัท มิตรา คอร์ปอเรชั่น จำกัด, บริษัท พีจี แอนด์ ซี 5714 จำกัด, บริษัท ถัง คอร์ปอเรชั่น จำกัด, บริษัท เค.บี.เอ็ม. คอนสตรัคชั่น จำกัด, บริษัท สกายเวลล์ (ประเทศไทย) จำกัด, บริษัท อิเลคตร้า โมทีฟ จำกัด, บริษัท ซีบีดี คอร์ปอเรชั่น จำกัด และบริษัท สยามเมดิคอล แคนนาบิส จำกัด และ บริษัท แอดวานซ์ โมลิบิตี จำกัด ค่าสอบบัญชีของบริษัทย่อยและค่าแบบสอบถามของบริษัทร่วมรวมกันในวงเงินประมาณ 2,920,000 บาท

ทั้งนี้ สำนักงานสอบบัญชีและผู้สอบบัญชีตามรายชื่อที่เสนอมานั้นไม่มีความสัมพันธ์ และ/หรือส่วนได้เสียกับบริษัท / บริษัทย่อย / ผู้บริหาร / ผู้ถือหุ้นรายใหญ่ หรือผู้ที่เกี่ยวข้องกับบุคคลดังกล่าวแต่อย่างใด

<u>การลงมติ</u> : วาระนี้ต้องผ่านมติอนุมัติด้วยคะแนนเสียงข้างมากของจำนวนเสียงทั้งหมดของผู้ถือหุ้นที่มาประชุมและออกเสียงลงคะแนน

วาระที่ 7 พิจารณาอนุมัติแต่งตั้งกรรมการแทนกรรมการที่พ้นจากตำแหน่งตามวาระ

<u>วัตถุประสงค์และเหตุผล</u> : ตามพระราชบัญญัติบริษัทมหาชน จำกัด พ.ศ. 2535 มาตรา 71 และข้อบังคับบริษัทข้อ 14 กำหนดให้ “ในการประชุมสามัญประจำปีทุกครั้ง ให้กรรมการออกจากตำแหน่งจำนวนหนึ่งในสาม ถ้าจำนวนกรรมการที่จะแบ่งออกให้ตรงเป็นสามส่วนไม่ได้ ก็ให้ออกโดยจำนวนใกล้ที่สุดกับส่วนหนึ่งในสาม กรรมการที่จะต้องออกจากตำแหน่งในปีแรก และปีที่สองภายหลังจดทะเบียนบริษัท ให้ใช้วิธีจับสลากกันว่าผู้ใดจะออก ส่วนปีหลังๆ ต่อไปให้กรรมการคนที่อยู่ในตำแหน่งนานที่สุดนั้นเป็นผู้ออกจากตำแหน่ง กรรมการที่ออกตามวาระนั้น อาจถูกเลือกเข้ามาดำรงตำแหน่งใหม่ก็ได้”

สำหรับในปี 2566 ซึ่งเป็นปีที่สิบเจ็ด มีกรรมการที่ต้องออกตามวาระจำนวน 2 ท่าน ดังนี้

1.) ผศ.ดร.ทิพภากร รังคสิริ กรรมการบริษัท
2.) นางสาวไขแข เชิดวิศวพันธุ์ กรรมการบริษัท

<u>ความเห็นคณะกรรมการบริษัท</u> : คณะกรรมการบริษัทซึ่งไม่รวมกรรมการผู้มีส่วนได้เสียได้ร่วมกันพิจารณาเกณฑ์คุณสมบัติ ความรู้ ความสามารถ ประสบการณ์ในด้านต่างๆ และความเป็นผู้มีคุณธรรมและจริยธรรมแล้ว เห็นสมควรเสนอให้ที่ประชุมผู้ถือหุ้นพิจารณาอนุมัติแต่งตั้งกรรมการที่พ้นจากตำแหน่งตามกำหนดวาระกลับเข้าเป็นกรรมการอีกวาระหนึ่ง ได้แก่

1.) ผศ.ดร.ทิพภากร รังคสิริ กรรมการบริษัท
2.) นางสาวไขแข เชิดวิศวพันธุ์ กรรมการบริษัท

โดยทั้ง 2 ท่านเป็นผู้มีคุณสมบัติครบถ้วนตามพระราชบัญญัติบริษัทมหาชนจำกัด พ.ศ.2535 และประกาศคณะกรรมการกำกับหลักทรัพย์และตลาดหลักทรัพย์ ทั้งนี้ บริษัทได้กำหนดนิยามกรรมการอิสระของบริษัท

ซึ่งสอดคล้องและเท่ากับหลักเกณฑ์ของตลาดหลักทรัพย์แห่งประเทศไทยและสำนักงานคณะกรรมการกำกับหลักทรัพย์และตลาดหลักทรัพย์ ในเรื่องกรรมการอิสระของบริษัทต้องถือหุ้นในบริษัทไม่เกิน 1% จำนวนหุ้นที่มีสิทธิออกเสียงทั้งหมด *ปรากฏตามเอกสารแนบ 5* โดยประวัติโดยสังเขปของกรรมการที่ครบกำหนดวาระซึ่งได้รับการเสนอชื่อกลับเข้าดำรงตำแหน่งใหม่ *ปรากฏตามเอกสารแนบ 4*

การลงมติ : วาระนี้ต้องผ่านมติอนุมัติด้วยคะแนนเสียงข้างมากของจำนวนเสียงทั้งหมดของผู้ถือหุ้นที่มาประชุมและออกเสียงลงคะแนน

วาระที่ 8 พิจารณาอนุมัติกำหนดค่าตอบแทนกรรมการ สำหรับปี 2566

วัตถุประสงค์และเหตุผล : ตามข้อบังคับของบริษัทข้อ 15 กำหนดว่า "กรรมการมีสิทธิได้รับค่าตอบแทนจากบริษัทในรูปเงินรางวัล เบี้ยประชุม บำเหน็จ โบนัส หรือผลประโยชน์ตอบแทนในลักษณะอื่น ตามข้อบังคับหรือตามมติที่ประชุมผู้ถือหุ้นจะอนุมัติซึ่งอาจกำหนดเป็นจำนวนแน่นอนหรือวางเป็นหลักเกณฑ์และจะกำหนดไว้เป็นคราวๆ ไป หรือจะให้มีผลตลอดไปจนกว่าจะมีการเปลี่ยนแปลงก็ได้ และนอกจากนั้นให้ได้รับเบี้ยเลี้ยง และสวัสดิการต่างๆ ตามระเบียบของบริษัท"

ความเห็นคณะกรรมการบริษัท : คณะกรรมการบริษัทได้ร่วมกันพิจารณาเกณฑ์ความเหมาะสมของค่าตอบแทนกรรมการโดยคำนึงคุณสมบัติและประสบการณ์ต่างๆ เพื่อให้สอดคล้องกับกลยุทธ์ในการดำเนินธุรกิจของบริษัททั้งระยะสั้นและระยะยาวและไม่มีลักษณะต้องห้ามตามกฎหมายรวมถึงหลักการกำกับดูแลกิจการที่ดีของบริษัทจดทะเบียน กำหนดอัตราค่าตอบแทนให้อยู่ในระดับที่เหมาะสมเพียงพอที่จะจูงใจและรักษากรรมการที่มีคุณภาพไว้กับบริษัท สอดคล้องกับผลประกอบการ หน้าที่ความรับผิดชอบ และผลการปฏิบัติงานของกรรมการแต่ละท่านตลอดจนเปรียบเทียบข้อมูลกับบริษัทชั้นนำในตลาดหลักทรัพย์ฯ และในกลุ่มอุตสาหกรรมเดียวกันอย่างรอบคอบแล้วจึงเห็นสมควรเสนอให้ที่ประชุมผู้ถือหุ้นพิจารณาอนุมัติค่าตอบแทนกรรมการบริษัท ปี 2566 ภายในวงเงินไม่เกิน 6.00 ล้านบาท ซึ่งเป็นอัตราเดียวกันกับปี 2565 รายละเอียดขอบเขตอำนาจหน้าที่และความรับผิดชอบของคณะกรรมการบริษัท และคณะกรรมการชุดย่อยต่างๆ *ปรากฏตามเอกสารแนบ 2*

การลงมติ : วาระนี้ต้องผ่านมติอนุมัติด้วยคะแนนเสียงไม่น้อยกว่าสองในสามของจำนวนเสียงทั้งหมดของผู้ถือหุ้นที่มาประชุม และออกเสียงลงคะแนน

วาระที่ 9 พิจารณาอนุมัติแก้ไขเพิ่มเติมข้อบังคับบริษัท ข้อ 22 ข้อ 22/1 ข้อ 26 ข้อ 26/1 ข้อ 27 และข้อ 37

วัตถุประสงค์และเหตุผล : เพื่อให้สอดคล้องกับพระราชบัญญัติบริษัทมหาชนจำกัด (ฉบับที่ 4) พ.ศ. 2565 เกี่ยวกับการเรียกประชุม คณะกรรมการโดยกรรมการ ระยะเวลาการจัดส่งหนังสือเชิญประชุมคณะกรรมการ และการส่งหนังสือหรือเอกสาร หรือหนังสือเชิญประชุม การลงประกาศโฆษณา และการมอบฉันทะ ด้วยวิธีการทางอิเล็กทรอนิกส์ ฯลฯ บริษัทจึงเห็นควรแก้ไขเพิ่มเติมข้อบังคับบริษัท ข้อ 22 ข้อ 22/1 ข้อ 26 ข้อ 26/1 ข้อ 27 และข้อ 37 ดังนี้

ข้อบังคับเดิม	ข้อบังคับที่เสนอแก้ไขเพิ่มเติม
ข้อ 22 คณะกรรมการของบริษัทต้องประชุมอย่างน้อย 3 เดือนต่อครั้ง ในการเรียกประชุมคณะกรรมการ ให้ประธานกรรมการหรือผู้ซึ่งได้รับมอบหมายส่งหนังสือนัดประชุมไปยังกรรมการไม่น้อยกว่า 7 วันก่อนวันประชุม เว้นแต่กรณีจำเป็นรีบด่วน เพื่อรักษาสิทธิหรือประโยชน์ของบริษัทจะแจ้งนัดประชุมโดยวิธีอื่นและกำหนดวันประชุมให้เร็วกว่านั้นก็ได้ คณะกรรมการบริษัทสามารถจัดประชุมได้ ณ ท้องที่อันเป็นที่ตั้งสำนักงานใหญ่ของบริษัท หรือสถานที่อื่นใดตามที่เห็นสมควร กรรมการตั้งแต่ 2 คนขึ้นไปอาจร้องขอให้ประธานกรรมการเรียกประชุมคณะกรรมการได้ ในกรณีที่มีกรรมการตั้งแต่ 2 คนขึ้นไปร้องขอ ให้ประธานกรรมการหรือผู้ซึ่งได้รับมอบหมายจากประธานกรรมการกำหนดวันประชุมภายใน 14 วันนับตั้งแต่วันที่ได้รับการร้องขอ	ข้อ 22 คณะกรรมการของบริษัทต้องประชุมอย่างน้อย 3 เดือนต่อครั้ง ในการเรียกประชุมคณะกรรมการ ให้ประธานกรรมการหรือผู้ซึ่งได้รับมอบหมายส่งหนังสือนัดประชุมไปยังกรรมการไม่น้อยกว่า 3 วันก่อนวันประชุม เว้นแต่กรณีจำเป็นรีบด่วน เพื่อรักษาสิทธิหรือประโยชน์ของบริษัท จะแจ้งนัดประชุม โดยวิธีการทางอิเล็กทรอนิกส์หรือวิธีอื่น และกำหนดวันประชุมให้เร็วกว่านั้นก็ได้ คณะกรรมการบริษัทสามารถจัดประชุมได้ ณ ท้องที่อันเป็นที่ตั้งสำนักงานใหญ่ของบริษัท หรือสถานที่อื่นใดตามที่เห็นสมควร กรรมการตั้งแต่ 2 คนขึ้นไปอาจร้องขอให้ประธานกรรมการเรียกประชุมคณะกรรมการได้ ในกรณีที่มีกรรมการตั้งแต่ 2 คนขึ้นไปร้องขอ ให้ประธานกรรมการหรือผู้ซึ่งได้รับมอบหมายจากประธานกรรมการกำหนดวันประชุมภายใน 14 วันนับตั้งแต่วันที่ได้รับการร้องขอ ในกรณีที่ไม่มีประธานกรรมการไม่ว่าด้วยเหตุใด ให้รองประธานกรรมการเป็นผู้เรียกประชุมคณะกรรมการ ในกรณีที่ไม่มีรองประธานไม่ว่าด้วยเหตุใด กรรมการตั้งแต่ 2 คนขึ้นไปอาจร่วมกันเรียกประชุมคณะกรรมการได้
ข้อ 22/1 การประชุมคณะกรรมการจะจัดประชุมผ่านสื่ออิเล็กทรอนิกส์ก็ได้ โดยจะต้องเป็นไปตามหลักเกณฑ์ และวิธีการตามที่กฎหมายกำหนด	ข้อ 22/1 การประชุมคณะกรรมการจะจัดประชุมผ่านสื่ออิเล็กทรอนิกส์ก็ได้ โดยจะต้องเป็นไปตามหลักเกณฑ์ และวิธีการตามที่กฎหมายกำหนด และตามมาตรฐานการรักษาความมั่นคงปลอดภัยด้านสารสนเทศตามประกาศหรือหลักเกณฑ์ของหน่วยงานที่เกี่ยวข้องหรือที่กฎหมายกำหนดไว้
ข้อ 26. ในการเรียกประชุมผู้ถือหุ้น ให้คณะกรรมการจัดทำเป็นหนังสือนัดประชุม ระบุสถานที่ วัน เวลา ระเบียบวาระการประชุม และเรื่องที่จะเสนอต่อที่ประชุม พร้อมด้วยรายละเอียดตามสมควร โดยระบุว่าเป็นเรื่องที่จะเนอเพื่อทราบ เพื่ออนุมัติ หรือเพื่อพิจารณา รวมทั้งความเห็นของคณะกรรมการในเรื่องดังกล่าว และจัดส่งให้ผู้ถือหุ้นและนายทะเบียนทราบไม่น้อยกว่า 7 วันก่อนวันประชุม และโฆษณาคำบอกกล่าวนัดประชุมในหนังสือพิมพ์ไม่น้อยกว่า 3 วันก่อนวันประชุม ในการประชุมผู้ถือหุ้นสามารถจัดประชุมได้ ณ ท้องที่อันเป็นสถานที่ตั้งสำนักงานใหญ่ของบริษัท หรือจังหวัดอื่นทั่วราชอาณาจักร	ข้อ 26. ในการเรียกประชุมผู้ถือหุ้น ให้คณะกรรมการจัดทำเป็นหนังสือนัดประชุม ระบุสถานที่ วัน เวลา ระเบียบวาระการประชุม และเรื่องที่จะเสนอต่อที่ประชุม พร้อมด้วยรายละเอียดตามสมควร โดยระบุว่าเป็นเรื่องที่จะเนอเพื่อทราบ เพื่ออนุมัติ หรือเพื่อพิจารณา รวมทั้งความเห็นของคณะกรรมการในเรื่องดังกล่าว และจัดส่งให้ผู้ถือหุ้นและนายทะเบียนทราบไม่น้อยกว่า 7 วันก่อนวันประชุม และโฆษณาคำบอกกล่าวนัดประชุมในหนังสือพิมพ์ไม่น้อยกว่า 3 วันก่อนวันประชุม หรือบริษัทสามารถจัดส่งหนังสือเชิญประชุม หรือเอกสาร หรือข้อความรวมถึงการโฆษณาข้อความ และ/หรือคำบอกกล่าวใด ๆ ในหนังสือพิมพ์ ให้สามารถดำเนินการผ่านสื่ออิเล็กทรอนิกส์แทนก็ได้ ตามหลักเกณฑ์ที่นายทะเบียนและกฎหมายที่เกี่ยวข้องกำหนด ในการประชุมผู้ถือหุ้นสามารถจัดประชุมได้ ณ ท้องที่อันเป็นสถานที่ตั้งสำนักงานใหญ่ของบริษัท หรือจังหวัดอื่นทั่วราชอาณาจักร

ข้อบังคับเดิม	ข้อบังคับที่เสนอแก้ไขเพิ่มเติม
ข้อ 26/1 การประชุมผู้ถือหุ้นจะจัดประชุมผ่านสื่ออิเล็กทรอนิกส์ก็ได้ โดยจะต้องเป็นไปตามหลักเกณฑ์ และวิธีการตามที่กฎหมายกำหนด	ข้อ 26/1 การประชุมผู้ถือหุ้นจะจัดประชุมผ่านสื่ออิเล็กทรอนิกส์ก็ได้ โดยจะต้องเป็นไปตามหลักเกณฑ์ และวิธีการตามที่กฎหมายกำหนด และตามมาตรฐานการรักษาความมั่นคงปลอดภัยด้านสารสนเทศตามประกาศหรือหลักเกณฑ์ของหน่วยงานที่เกี่ยวข้องหรือที่กฎหมายกำหนดไว้
ข้อ 27. ในการประชุมผู้ถือหุ้น ผู้ถือหุ้นอาจมอบฉันทะให้ บุคคลอื่นเข้าประชุมและออกเสียงแทนตนในการ ประชุมก็ได้ หนังสือมอบฉันทะจะต้องลงวันที่และลายมือชื่อ ของผู้ถือหุ้นที่มอบฉันทะและจะต้องเป็นไปตามแบบที่นาย ทะเบียนกำหนด หนังสือมอบฉันทะนี้จะต้องมอบให้แก่ประธานกรรมการ หรือผู้ที่ประธานกำหนด ณ สถานที่ประชุมก่อนผู้รับมอบ ฉันทะเข้าประชุม	ข้อ 27. ในการประชุมผู้ถือหุ้น ผู้ถือหุ้นอาจมอบฉันทะให้ บุคคลอื่นเข้าประชุมและออกเสียงแทนตนในการประชุมก็ได้ หนังสือมอบฉันทะจะต้องลงวันที่และลายมือชื่อของผู้ถือหุ้น ที่มอบฉันทะและจะต้องเป็นไปตามแบบที่นายทะเบียนกำหนด หนังสือมอบฉันทะนี้จะต้องมอบให้แก่ประธานกรรมการ หรือผู้ที่ประธานกำหนด ณ สถานที่ประชุมก่อนผู้รับมอบ ฉันทะเข้าประชุม การมอบฉันทะตามวรรคหนึ่ง อาจดำเนินการโดยวิธีการ ทางอิเล็กทรอนิกส์แทนได้ โดยต้องใช้วิธีการที่มีความ ปลอดภัยและเชื่อถือได้ว่าการมอบฉันทะนั้น ได้ดำเนินการโดยผู้ถือหุ้น ทั้งนี้ตามหลักเกณฑ์ที่ นายทะเบียน และกฎหมายที่เกี่ยวข้องกำหนด และตามมาตรฐานการรักษาความมั่นคงปลอดภัยด้านสารสนเทศหรือหน่วยงาน ที่เกี่ยวข้องหรือที่กฎหมายกำหนดไว้
ข้อ 37. ห้ามมิให้แบ่งเงินปันผลจากเงินประเภทอื่นนอกจากเงินกำไร ในกรณีที่บริษัทยังมียอดขาดทุนสะสมอยู่ห้ามมิให้แบ่งเงินปันผล เว้นแต่เป็นกรณีของหุ้นบุริมสิทธิที่ข้อบังคับระบุไว้เป็นการอื่น เงินปันผลให้แบ่งตามจำนวนหุ้น หุ้นละเท่าๆ กัน การจ่ายเงินปันผลต้องได้รับอนุมัติจากที่ประชุมผู้ถือหุ้น คณะกรรมการอาจจ่ายเงินปันผลระหว่างกาลให้แก่ผู้ถือหุ้นได้เป็นครั้งคราว ในเมื่อเห็นว่าบริษัทมีผลกำไรสมควรพอที่จะทำเช่นนั้น และรายงานให้ที่ประชุมผู้ถือหุ้นทราบในการประชุมคราวต่อไป การจ่ายเงินปันผล ให้กระทำภายใน 1 เดือนนับแต่วันที่ที่ประชุมผู้ถือหุ้น หรือคณะกรรมการลงมติแล้วแต่กรณี ทั้งนี้ ให้แจ้งเป็นหนังสือไปยังผู้ถือหุ้น และให้โฆษณาคำบอกกล่าวการจ่ายเงินปันผลนั้นในหนังสือพิมพ์ด้วย มิให้คิดดอกเบี้ยแก่บริษัทหากการจ่ายเงินปันผลนั้นได้กระทำภายใต้ระยะเวลาที่กฎหมายกำหนด	ข้อ 37. ห้ามมิให้แบ่งเงินปันผลจากเงินประเภทอื่นนอกจากเงินกำไร ในกรณีที่บริษัทยังมียอดขาดทุนสะสมอยู่ห้ามมิให้แบ่งเงินปันผล เว้นแต่เป็นกรณีของหุ้นบุริมสิทธิที่ข้อบังคับระบุไว้เป็นการอื่น เงินปันผลให้แบ่งตามจำนวนหุ้น หุ้นละเท่าๆ กัน การจ่ายเงินปันผลต้องได้รับอนุมัติจากที่ประชุมผู้ถือหุ้น คณะกรรมการอาจจ่ายเงินปันผลระหว่างกาลให้แก่ผู้ถือหุ้นได้เป็นครั้งคราว ในเมื่อเห็นว่าบริษัทมีผลกำไรสมควรพอที่จะทำเช่นนั้น และรายงานให้ที่ประชุมผู้ถือหุ้นทราบในการประชุมคราวต่อไป การจ่ายเงินปันผล ให้กระทำภายใน 1 เดือนนับแต่วันที่ที่ประชุมผู้ถือหุ้น หรือคณะกรรมการลงมติแล้วแต่กรณี ทั้งนี้ ให้แจ้งเป็นหนังสือไปยังผู้ถือหุ้น และให้โฆษณาคำบอกกล่าวการจ่ายเงินปันผลตามหลักเกณฑ์และวิธีการตามที่กฎหมายกำหนด มิให้คิดดอกเบี้ยแก่บริษัทหากการจ่ายเงินปันผลนั้นได้กระทำภายใต้ระยะเวลาที่กฎหมายกำหนด

<u>ความเห็นคณะกรรมการบริษัท</u> : คณะกรรมการเห็นสมควรนำเสนอต่อที่ประชุมผู้ถือหุ้น เพื่อพิจารณาแก้ไขเพิ่มเติมข้อบังคับของบริษัทโดยแก้ไขเพิ่มเติมข้อบังคับของบริษัทใหม่ ข้อ 22 ข้อ 22/1 ข้อ 26 ข้อ 26/1 ข้อ 27 และข้อ 37 ตามรายละเอียดดังกล่าวข้างต้น ทั้งนี้ ให้บุคคลที่คณะกรรมการมอบหมายในการจดทะเบียนแก้ไขข้อบังคับบริษัทฯ ที่กรมพัฒนาธุรกิจการค้ากระทรวงพาณิชย์ มีอำนาจแก้ไขและเพิ่มเติมถ้อยคำเพื่อให้เป็นไปตามคำสั่งของนายทะเบียน

<u>การลงมติ</u> มติที่ประชุมในวาระนี้ต้องผ่านมติอนุมัติด้วยคะแนนเสียงไม่น้อยกว่าสามในสี่ของจำนวนเสียงทั้งหมดของ ผู้ถือหุ้นที่มาประชุม และออกเสียงลงคะแนน

วาระที่ 10 พิจารณาเรื่องอื่นๆ (ถ้ามี)

ตามพ.ร.บ.บริษัทมหาชนฯ มาตรา 105 วรรค 2 ระบุไว้ว่าผู้ถือหุ้นซึ่งมีหุ้นนับรวมกันได้ไม่น้อยกว่าหนึ่งในสามของจำนวนหุ้นที่จำหน่ายได้ทั้งหมดจะขอให้ที่ประชุมพิจารณาเรื่องอื่นนอกจากที่กำหนดไว้ในหนังสือนัดประชุมอีกก็ได้อย่างไรก็ดี เพื่อความโปร่งใส และเป็นการให้สิทธิแก่ผู้ถือหุ้นอย่างเท่าเทียมกัน ไม่ควรมีการเพิ่มวาระเพื่อพิจารณาวาระอื่นๆ ที่ไม่ได้ระบุไว้ในหนังสือนัดประชุมให้ที่ประชุมผู้ถือหุ้นพิจารณาอนุมัติหรือลงมติ

บริษัทฯ กำหนดรายชื่อผู้ถือหุ้นที่มีสิทธิเข้าร่วมประชุมใหญ่สามัญผู้ถือหุ้น ประจำปี 2566 (Record Date) ในวันพุธที่ 15 มีนาคม 2566 โดยบริษัทฯ จะขึ้นเครื่องหมาย XM ในวันอังคารที่ 14 มีนาคม 2566

จึงขอเรียนเชิญท่านผู้ถือหุ้นเข้าร่วมประชุมผ่านสื่ออิเล็กทรอนิกส์ ในวันอังคารที่ 18 เมษายน 2566 เวลา 10.00 น. โดยประชุมผ่านสื่ออิเล็กทรอนิกส์ (E-AGM) โดยพร้อมเพรียงกัน บริษัทฯ ขอเรียนให้ทราบว่าเพื่อความปลอดภัยของผู้เข้าร่วมประชุมทุกท่าน จึงได้จัดประชุมผู้ถือหุ้นผ่านสื่ออิเล็กทรอนิกส์ (E-AGM) เพียงรูปแบบเดียวเท่านั้น โดยไม่มีการจัดเตรียมสถานที่/ห้องประชุมสำหรับรองรับผู้ถือหุ้นเพิ่มเติมแต่อย่างใด การลงทะเบียนเข้าประชุม การออกเสียงลงคะแนน และการนับคะแนนเสียงจะดำเนินการผ่านระบบอิเล็กทรอนิกส์ทั้งหมด โปรดศึกษาขั้นตอนการใช้งานระบบประชุมผ่านสื่ออิเล็กทรอนิกส์ Inventech Connect *<u>ปรากฏตามเอกสารแนบ 9</u>*

ในกรณีที่ผู้ถือหุ้นไม่สามารถเข้าร่วมประชุมได้ด้วยตนเอง และมีความประสงค์จะมอบฉันทะให้ผู้อื่นเข้าประชุมและออกเสียงแทนตน โปรดใช้หนังสือมอบฉันทะแบบ ก. หรือแบบ ข. แบบใดแบบหนึ่ง ส่วนผู้ถือหุ้นต่างชาติซึ่งแต่งตั้งให้คัสโตเดียน (Custodian) เป็นผู้รับฝากและดูแลหุ้น โปรดใช้หนังสือมอบฉันทะแบบ ค. *<u>ปรากฏตามเอกสารแนบ 8</u>* และเพื่อเป็นการรักษาสิทธิ และผลประโยชน์ของผู้ถือหุ้นกรณีไม่สามารถเข้าร่วมประชุมได้ด้วยตนเอง และมีความประสงค์จะมอบฉันทะให้กรรมการอิสระของบริษัทฯ เข้าประชุมและออกเสียงแทนตน ผู้ถือหุ้นสามารถมอบฉันทะโดยใช้หนังสือมอบฉันทะแบบ ข. ให้กรรมการอิสระของบริษัทฯ เข้าร่วมประชุม และออกเสียงลงคะแนนแทนผู้ถือหุ้นได้ โดยประวัติของกรรมการอิสระที่เป็นผู้รับมอบฉันทะแทนผู้ถือหุ้น *<u>ปรากฏตามเอกสารแนบ 5</u>* และส่งหนังสือมอบฉันทะพร้อมเอกสารประกอบ รวมถึงคำถามที่เกี่ยวกับวาระการประชุมสามัญผู้ถือหุ้น (หากมี) มายังบริษัทฯทางไปรษณีย์ตามที่อยู่ข้างล่างนี้ โดยเอกสารจะต้องมาถึงบริษัทฯ ภายในวันที่ 17 เมษายน 2566 (บริษัทขอสงวนสิทธิ์การรับเอกสารที่มาถึงเกินวันเวลาที่บริษัทกำหนด)

บริษัท ทีดับบลิวแซด คอร์ปอเรชั่น จำกัด (มหาชน) (ส่วนงานเลขานุการบริษัท)
เลขที่ 269 ถนนรัชดาภิเษก แขวงรัชดาภิเษก เขตดินแดง กรุงเทพมหานคร 10400
เบอร์โทรศัพท์ 02-275-9789

อนึ่ง ภายหลังจากที่บริษัทฯ ได้ตรวจสอบรายชื่อและความถูกต้องครบถ้วนของเอกสารต่าง ๆ ของผู้ถือหุ้นหรือผู้รับมอบฉันทะที่ประสงค์จะเข้าร่วมประชุมแล้ว บริษัทฯ จะส่งชื่อผู้ใช้งานระบบ (Username) รหัสผู้ใช้ (Password) และเว็บลิงค์ (Weblink) ให้แก่ผู้ถือหุ้นตาม E-mail ที่ผู้ถือหุ้นได้แจ้งความประสงค์ไว้ เพื่อใช้ล็อกอิน (Log-in) เข้าสู่ระบบในวันประชุมตั้งแต่เวลา 08.00 น. เป็นต้นไป ทั้งนี้ โปรดศึกษารายละเอียดเพิ่มเติมในคำชี้แจงวิธีการลงทะเบียนการมอบฉันทะ เอกสารหลักฐานที่ต้องแสดงและส่งมอบให้แก่บริษัท รวมทั้งวิธีการเข้าร่วมประชุมใหญ่สามัญผู้ถือหุ้นผ่านสื่ออิเล็กทรอนิกส์*<u>ปรากฏตามเอกสารแนบ 7 และเอกสารแนบ 9</u>*

ทั้งนี้ เพื่อให้เป็นไปตามพระราชบัญญัติคุ้มครองข้อมูลส่วนบุคคล พ.ศ. 2562 บริษัทฯจึงตระหนักถึงความสำคัญของข้อมูลส่วนบุคคลของผู้ถือหุ้นและ/หรือผู้รับมอบฉันทะจึงขอแจ้งข้อมูลให้ผู้ถือหุ้นทุกท่านทราบถึงวิธีเก็บรวบรวมใช้งาน เปิดเผยและประมวลผลข้อมูลส่วนบุคคลที่สามารถระบุยืนยันตัวตนของผู้ถือหุ้นและ/หรือผู้รับมอบฉันทะตามแนวปฏิบัติในการประมวลผลข้อมูลส่วนบุคคลสำหรับการประชุมผู้ถือหุ้น *ปรากฏตามเอกสารแนบ 11*

ขอแสดงความนับถือ

บริษัท ทีดับบลิวแซด คอร์ปอเรชั่น จำกัด (มหาชน)

TWZ CORPORATION PUBLIC COMPANY LIMITED

(นายพุทธชาติ รังคสิริ)

กรรมการผู้จัดการ

หมายเหตุ :

1. คู่มือการใช้งาน Inventech Connect

1 คู่มือการใช้งาน ยื่นแบบคำร้องผ่าน e-Request

2 คู่มือการใช้งาน ระบบ Inventech Connect

2. หากพบปัญหาในการใช้งาน สามารถติดต่อ Inventech Call Center

02-931-9139

@inventechconnect

ให้บริการระหว่างวันที่ 7 – 18 เมษายน 2566 เวลา 08.30 – 17.30 น. **(เฉพาะวันทำการ ไม่รวมวันหยุดราชการและวันหยุดนักขัตฤกษ์)**

แจ้งปัญหาการใช้งาน

@inventechconnect

เอกสารแนบ 1

รายงานการประชุมสามัญผู้ถือหุ้นประจำปี 2565 (ครั้งใหม่)
บริษัท ทีดับบลิวแซด คอร์ปอเรชั่น จำกัด (มหาชน)
วันพฤหัสบดีที่ 28 เมษายน 2565 เวลา 10.00 น.

ณ ห้องประชุม 1 ชั้น 1 บริษัท ทีดับบลิวแซด คอร์ปอเรชั่น จำกัด (มหาชน)
เลขที่ 269 ถนนรัชดาภิเษก แขวงรัชดาภิเษก เขตดินแดง กรุงเทพมหานคร

ตามที่ บริษัท ทีดับบลิวแซด คอร์ปอเรชั่น จำกัด (มหาชน) (“บริษัท”) ได้จัดให้มีการประชุมสามัญผู้ถือหุ้นประจำปี 2565 เมื่อวันที่ 8 เมษายน 2565 ณ ห้องประชุม 1 ชั้น 1 บริษัท ทีดับบลิวแซด คอร์ปอเรชั่น จำกัด (มหาชน) เลขที่ 269 ถนนรัชดาภิเษก แขวงรัชดาภิเษก เขตดินแดง กรุงเทพฯ เนื่องจากเวลา ได้ล่วงเลยเป็นเป็นเวลา 1 ชั่วโมง (11.00 น.) แล้ว ปรากฏว่ามีผู้ถือหุ้นมาเข้าร่วมประชุมด้วยตนเอง และผู้ถือหุ้นที่มอบฉันทะ เป็นจำนวน 38 ราย นับเป็นจำนวนหุ้นได้ทั้งสิ้น 3,620,846,162 หุ้น คิดเป็นร้อยละ 18.2337 ของจำนวนหุ้นที่จำหน่ายได้ทั้งหมด 19,857,903,922 หุ้น ซึ่งไม่ถึงหนึ่งในสามของจำนวนหุ้นที่จำหน่ายได้ทั้งหมดตามมาตรา 103 แห่งประราชบัญญัติบริษัทมหาชนจำกัด พ.ศ. 2535 ประกอบข้อบังคับของบริษัท ข้อ 28 ถือได้ว่าไม่ครบเป็นองค์ประชุมตามกฎหมาย ทำให้การประชุมในวันที่ 8 เมษายน 2565 ไม่สามารถดำเนินการประชุมได้ตามกฎหมาย ดังนั้น คณะกรรมการบริษัท จึงกำหนดให้มีการประชุมสามัญผู้ถือหุ้น ประจำปี 2565 (ครั้งใหม่) ในวันพฤหัสบดีที่ 28 เมษายน 2565 และให้ยึดถือกำหนดรายชื่อผู้มีสิทธิเข้าร่วมประชุมสามัญผู้ถือหุ้นประจำปี 2565 ตามที่ได้กำหนดเดิม คือ ในวันที่ 21 มีนาคม 2565 และรวบรวมรายชื่อตามมาตรา 225 ของพระราชบัญญัติหลักทรัพย์และตลาดหลักทรัพย์ พ.ศ. 2535 โดยวิธีปิดสมุดทะเบียนพักการโอนหุ้นในวันที่ 21 มีนาคม 2565 มีจำนวนผู้ถือหุ้น ณ วันปิดสมุดทะเบียน 24,287 รายคิดเป็น 19,857,903,922 หุ้น

<u>กรรมการที่เข้าร่วมประชุม</u>

1. นายพุทธชาติ	รังคสิริ	ประธานกรรมการ
2. นายธีรยศ	สุทธิสำแดง	กรรมการ และรองกรรมการผู้จัดการ
3. ผศ.ดร. ทิพภากร	รังคสิริ	กรรมการ
4. นางสาวไขแข	เชิดวิศวพันธุ์	กรรมการ
5. นายภัทร	ลาภานันทร์	กรรมการ
6. นายพงชาญ	สำเภาเงิน	กรรมการอิสระและประธานกรรมการตรวจสอบ
7. นายบันดาล	อุดล	กรรมการอิสระและกรรมการตรวจสอบ
8. นายมนตรี	ไกรเลิศศิลป์	กรรมการอิสระและกรรมการตรวจสอบ

<u>กรรมการที่ไม่ได้เข้าร่วมประชุม</u>

- ไม่มี -

ผู้บริหารที่เข้าร่วมประชุม

1. นางสาวนลินี	ประทับศร	ผู้อำนวยการฝ่ายบริหารทรัพยากรมนุษย์ และเลขานุการบริษัท
2. นายธนะชิต	เดชพงศ์พรหม	ผู้ช่วยผู้อำนวยการฝ่ายขาย และรักษาการผู้อำนวยการฝ่ายขาย
3. นางสาวพรพรรณ	รุ่งโรจน์	ผู้ช่วยผู้อำนวยการฝ่ายบัญชี และรักษาการผู้อำนวยการฝ่ายบัญชี

ผู้เข้าร่วมประชุมท่านอื่น

1. นายธนาทิตย์	รักษ์เสถียรภาพ	ตัวแทนจากบริษัท กรินทร์ ออดิท จำกัด
2. นายระพงษ์สิทธิ์	เผ่าภูรี	ที่ปรึกษากฎหมายจากสำนักงานกฎหมายฉัตรรพี

เริ่มประชุมเวลา 10.00 น.

พิธีกรกล่าวชี้แจงเรื่องต่าง ๆ ดังต่อไปนี้

เนื่องจากสถานการณ์การแพร่ระบาดของโรคติดเชื้อไวรัส COVID-19 เริ่มมีการแพร่ระบาดระลอกใหม่และมีแนวโน้มการแพร่ระบาดเพิ่มขึ้นอย่างต่อเนื่อง รวมทั้งมีการกระจายไปในวงกว้างมากขึ้น บริษัทฯ ได้ตระหนักและห่วงใยต่อสุขภาพของผู้ถือหุ้นทุกท่านที่จะเข้าร่วมประชุม รวมถึงผู้ที่มีส่วนร่วมในการจัดประชุมเป็นอย่างยิ่ง บริษัท ฯ พร้อมที่จะปฏิบัติตามมาตรการต่างๆ ของภาครัฐอย่างเคร่งครัด เพื่อป้องกันและเพื่อลดความเสี่ยงการแพร่ระบาดของโรคติดเชื้อไวรัส COVID-19 ด้วยเหตุดังกล่าว บริษัทฯ จึงได้เปลี่ยนแปลงรูปการจัดประชุมสามัญผู้ถือหุ้น ประจำปี 2565 นี้ เป็นการประชุมผู้ถือหุ้นผ่านสื่ออิเล็กทรอนิกส์ ตามหลักเกณฑ์ที่กำหนดในกฎหมายที่เกี่ยวข้องกับการประชุมผ่านสื่ออิเล็กทรอนิกส์

การจัดประชุมวิสามัญผู้ถือหุ้นจำเป็นต้องมีผู้ถือหุ้นเข้าร่วมประชุมครบเป็นองค์ประชุมตามที่กฎหมายกำหนดไว้คือ มีผู้ถือหุ้นเข้าร่วมประชุมไม่น้อยกว่า 25 ราย หรือไม่น้อยกว่ากึ่งหนึ่งของจำนวนผู้ถือหุ้นทั้งหมด แล้วแต่จำนวนใดจะน้อยกว่า และต้องมีหุ้นนับรวมกันได้ไม่น้อยกว่าหนึ่งในสามของจำนวนหุ้นที่จำหน่ายได้ทั้งหมด จึงจะเป็นองค์ประชุม โดยปัจจุบัน บริษัทฯ ได้รับหนังสือมอบฉันทะจากท่านผู้ถือหุ้นมาบางส่วนแล้ว ดังนั้นบริษัทฯ จึงมีองค์ประชุมครบตามที่กฎหมายกำหนดไว้ และบริษัทฯ สามารถดำเนินการจัดการประชุมสามัญผู้ถือหุ้นได้

วิธีปฏิบัติในการลงคะแนนของผู้ที่มาประชุมด้วยตนเอง และของผู้รับมอบฉันทะ

1. ในการประชุมสามัญผู้ถือหุ้นครั้งนี้ การออกเสียงลงคะแนน ให้ถือหนึ่งหุ้นเป็นหนึ่งเสียง ทั้งนี้ในการดำเนินการประชุมในแต่ละวาระ ผู้ถือหุ้นสามารถออกเสียงลงคะแนนเห็นด้วย ไม่เห็นด้วย หรือ งดออกเสียงในแต่ละวาระ การนับคะแนนเสียงจะนับเฉพาะ ผู้ถือหุ้นที่ออกเสียงลงคะแนน ไม่เห็นด้วย และ/หรือ งดออกเสียงเท่านั้น จากนั้นจะนำคะแนนเสียงดังกล่าวหักออกจากจำนวนเสียงทั้งหมดที่เข้าร่วมประชุม ส่วนที่เหลือจะถือว่าเป็นคะแนนเสียงที่เห็นด้วยในวาระนั้นๆทในการลงคะแนนเสียงให้ผู้ถือหุ้นเลือกวาระที่ต้องการออกเสียงลงคะแนน จากนั้นระบบจะแสดงปุ่มสำหรับการออกเสียงลงคะแนน คือ 1. เห็นด้วย (สีเขียว) 2. ไม่เห็นด้วย (สีแดง) 3. งดออกเสียง (สีส้ม) หากผู้ถือหุ้นต้องการยกเลิกการลงคะแนนเสียงล่าสุดสามารถกดที่ปุ่ม “ยกเลิกการลงคะแนนเสียงล่าสุด” ซึ่งผู้ถือหุ้นสามารถแก้ไขคะแนนเสียงได้จนกว่าวาระนั้นจะปิดรับลงคะแนน

* หากทำการเลือก "ยกเลิกออกเสียงลงคะแนนล่าสุด " หรือ “ไม่ออกเสียงลงคะแนน” บริษัทจะถือว่าท่านเห็นด้วยกับวาระนั้นๆ และการออกเสียงลงคะแนนสามารถทำการเปลี่ยนแปลงได้จนกว่าจะมีการแจ้งปิดการลงคะแนน

2. กรณีผู้รับมอบฉันทะ รับมอบฉันทะจากผู้ถือหุ้นหลายราย ให้กดเลือกที่ “ไอคอนผู้ใช้งาน” และกดที่ปุ่ม “สลับบัญชี” เพื่อเข้าใช้งานในบัญชีของผู้ถือหุ้นรายอื่น ๆ

3. ผู้ถือหุ้นท่านใดที่มีส่วนได้เสียเป็นพิเศษในวาระใดจะไม่มีสิทธิออกเสียงลงคะแนนในวาระนั้นๆ

4. ผู้ถือหุ้นมีเวลาในการลงคะแนนเสียงเป็นเวลา 1 นาทีหลังจากที่มีการแจ้งเปิดการลงคะแนนเสียงของแต่ละวาระ และเมื่อมีการปิดการส่งผลการลงคะแนนในแต่ละวาระแล้ว จะประกาศผลของวาระนั้นให้ที่ประชุมทราบต่อไป

5. ผู้ถือหุ้นที่ทำหนังสือมอบฉันทะให้ผู้อื่นเข้าร่วมประชุม และเป็นแบบออกเสียงลงคะแนนตามความประสงค์ของผู้ถือหุ้นแล้วนั้น บริษัทได้นำคะแนนเห็นด้วย ไม่เห็นด้วย หรืองดออกเสียง ตามความประสงค์ของท่านผู้ถือหุ้น บันทึกรวมไว้ในการลงทะเบียนเพื่อการลงมติตามวาระไว้แล้ว

<u>การซักถามในห้องประชุม</u>

1. ก่อนลงมติในแต่ละวาระ บริษัทฯ จะเปิดโอกาสให้ผู้เข้าร่วมประชุมซักถาม หรือแสดงความคิดเห็นในประเด็นที่เกี่ยวข้องกับวาระนั้นๆ ตามความเหมาะสม

2. ผู้เข้าร่วมประชุมที่ประสงค์จะซักถามหรือแสดงความคิดเห็นในวาระใด สามารถทำการถามคำถามได้ โดยการกดปุ่ม “การส่งคำถาม/Question” เลือกวาระ ที่ต้องการถามแล้วทำการพิมพ์ถามคำถามลงไป แล้วทำการ กดที่สัญลักษณ์ ส่งคำถาม หรือสอบถามคำถามด้วยเสียง โดยการ กดปุ่ม “บันทึกเสียง/Record” แล้วทำการถามคำถามด้วยเสียง เมื่อถามคำถามเรียบร้อยแล้ว ให้กดปุ่ม “หยุดบันทึกเสียง/Stop for Record” และทำการ กดปุ่ม “ส่งคำถาม /Send Question”

3. ในกรณีที่มีคำถามที่เกี่ยวข้องในวาระนั้นๆ ถูกส่งเข้ามาในระบบเป็นจำนวนมาก บริษัทฯ จะเป็นผู้พิจารณาคัดเลือกคำถามตามความเหมาะสม

พิธีกรเรียนเชิญ คุณพุทธชาติ รังคสิริ ประธานกรรมการบริษัททำหน้าที่ประธานที่ประชุม กล่าวเปิดประชุมและดำเนินการประชุมต่อไป

<u>คุณพุทธชาติ รังคสิริ</u> ประธานฯ แจ้งว่า ขณะนี้มีผู้ถือหุ้นเข้าร่วมประชุมที่มาด้วยตนเอง 20 ราย คิดเป็นจำนวนหุ้น 1,803,125,892 หุ้น และผู้รับมอบฉันทะจากผู้ถือหุ้น 17 ราย คิดเป็นจำนวนหุ้น 1,660,844,603 หุ้น รวมจำนวนผู้ถือหุ้นทั้งสิ้น 37 ราย นับจำนวนหุ้นได้ 3,463,970,495 หุ้น คิดเป็นร้อยละ 17.4437 ของจำนวนหุ้นที่จำหน่ายได้ทั้งหมด (ผู้ถือหุ้นของบริษัทฯ เมื่อวันที่ 21 มีนาคม 2565 มีทั้งหมด 24,287 ราย รวมจำนวนหุ้นทั้งสิ้น 19,857,903,922 หุ้น) ซึ่งในการประชุมครั้งใหม่นี้ไม่บังคับว่าจะต้องครบองค์ประชุม ทั้งนี้ เป็นไปตามมาตรา 103 แห่งพระราชบัญญัติบริษัทมหาชนจำกัด พ.ศ.2535 และข้อบังคับของบริษัท จึงขอเปิดการประชุมและดำเนินการประชุมตามวาระต่างๆ โดยมอบหมายให้ คุณนลินี ประทับศร เลขานุการบริษัทเป็นผู้ชี้แจงวัตถุประสงค์และเหตุผลของการประชุมในวาระต่างๆ และสรุปผลการลงมติให้ผู้ถือหุ้นได้รับทราบต่อไป

<u>วาระที่ 1</u> **เรื่องแจ้งเพื่อทราบ**

-ไม่มี-

<u>วาระที่ 2</u> **พิจารณารับรองรายงานการประชุมวิสามัญผู้ถือหุ้น ครั้งที่ 2/2564**

<u>เลขานุการบริษัท</u> เรียนให้ที่ประชุมผู้ถือหุ้นทราบ ตามที่บริษัทได้จัดให้มีการประชุมวิสามัญผู้ถือหุ้น ครั้งที่ 2 /2564 เมื่อวันที่ 19 พฤศจิกายน 2564 เวลา 10.00 น. ซึ่งบริษัทได้จัดทำรายงานการประชุมและจัดส่งสำเนารายงานการประชุมให้สำนักงานคณะกรรมการกำกับหลักทรัพย์และตลาดหลักทรัพย์ (ก.ล.ต.) ตลาดหลักทรัพย์แห่งประเทศไทย และกระทรวงพาณิชย์ตามที่กฎหมายกำหนดแล้ว รวมทั้งได้เผยแพร่ในเว็บไซต์ของบริษัท www.twz.co.th และได้จัดส่งให้ท่านผู้ถือหุ้นพิจารณาแล้ว รายละเอียดปรากฏตามเอกสารแนบ 1

คณะกรรมการบริษัทพิจารณาแล้วเห็นสมควรเสนอให้ที่ประชุมผู้ถือหุ้นพิจารณารับรองรายงานการประชุมดังกล่าว

<u>ประธานฯ</u> เปิดโอกาสให้ผู้ถือหุ้นสอบถาม ซึ่งในที่ประชุมไม่มีผู้ถือหุ้นสอบถามใดๆ จึงขอให้ผู้ถือหุ้นที่คัดค้านและงดออกเสียงโปรดลงคะแนน เมื่อไม่มีผู้ใดคัดค้านหรืองดออกเสียง ขอสรุปว่าที่ประชุมมีมติรับรองรายงานการประชุมวิสามัญผู้ถือหุ้น ครั้งที่ 2/2564 ตามที่เสนอ ด้วยคะแนนเสียงข้างมากของผู้ถือหุ้นที่มาประชุมและออกเสียงลงคะแนน

<u>มติที่ประชุม</u> รับรองรายงานการประชุมวิสามัญผู้ถือหุ้น ครั้งที่ 2/2564 ซึ่งประชุมเมื่อวันที่ 19 พฤศจิกายน 2564 เวลา 10.00 น. ณ ห้องประชุม 1 ชั้น 1 บริษัท ทีดับบลิวแซด คอร์ปอเรชั่น จำกัด (มหาชน) อาคาร TWZ ถนนรัชดาภิเษก แขวงรัชดาภิเษก เขตห้วยขวาง กรุงเทพมหานคร

โดยที่ประชุมผู้ถือหุ้นมีมติอนุมัติด้วยคะแนนเสียงข้างมากของผู้ถือหุ้นที่มาประชุมและออกเสียงลงคะแนน ดังนี้

เห็นด้วย	จำนวน	3,092,146,420	เสียง	คิดเป็นร้อยละ	100.0000
ไม่เห็นด้วย	จำนวน	0	เสียง	คิดเป็นร้อยละ	0.0000
งดออกเสียง	จำนวน	565,864,575	เสียง	คิดเป็นร้อยละ	-
บัตรเสีย	จำนวน	0	เสียง	คิดเป็นร้อยละ	-
	รวม	**3,658,010,995**	**เสียง**	**คิดเป็นร้อยละ**	**100.0000**

<u>วาระที่ 3</u> **รับทราบรายงานของคณะกรรมการบริษัทเกี่ยวกับผลการดำเนินงานประจำปี 2564**

<u>เลขานุการบริษัท</u> เรียนให้ที่ประชุมผู้ถือหุ้นทราบ บริษัทได้สรุปผลการดำเนินงานที่ผ่านมาและการเปลี่ยนแปลงที่สำคัญซึ่งเกิดขึ้นในรอบปี 2564 ตามที่ปรากฏในเอกสารรายงานประจำปี 2564 (One Report) ซึ่งจัดทำขึ้นอย่างถูกต้องครบถ้วน ตามข้อกำหนดของสำนักงานคณะกรรมการกำกับหลักทรัพย์และตลาดหลักทรัพย์ และตลาดหลักทรัพย์แห่งประเทศไทย ซึ่งได้จัดส่งให้แก่ท่านผู้ถือหุ้น รวมทั้งเผยแพร่ทางเว็บไซต์ของบริษัทแล้ว รายละเอียดปรากฏตามเอกสารแนบ 2

เนื่องจากวาระนี้เป็นวาระเพื่อทราบ จึงไม่มีการลงคะแนนเสียงจากผู้ถือหุ้น คณะกรรมการบริษัทพิจารณาแล้วเห็นสมควรเสนอให้ที่ประชุมผู้ถือหุ้นรับทราบรายงานของคณะกรรมการบริษัทเกี่ยวกับผลการดำเนินงานประจำปี 2564

<u>ประธานฯ</u> แจ้งให้ที่ประชุมทราบว่า มีผู้ถือหุ้นท่านใดจะสอบถามเพิ่มเติมหรือไม่ เมื่อไม่มีผู้ถือหุ้นท่านใดสอบถาม ขอสรุปว่าที่ประชุมมีมติรับทราบรายงานของคณะกรรมการบริษัทเกี่ยวกับผลการดำเนินงานประจำปี 2564

<u>มติที่ประชุม</u> รับทราบรายงานของคณะกรรมการบริษัทเกี่ยวกับผลการดำเนินงานประจำปี 2564

<u>วาระที่ 4</u> **พิจารณาอนุมัติงบดุลและบัญชีกำไรขาดทุน ประจำปี 2564 สิ้นสุดวันที่ 31 ธันวาคม 2564**

<u>เลขานุการบริษัท</u> เรียนให้ที่ประชุมผู้ถือหุ้นทราบ เพื่อให้เป็นไปตามพระราชบัญญัติบริษัทมหาชนจำกัด พ.ศ. 2535 และข้อบังคับของบริษัทข้อ 34 ซึ่งกำหนดให้ คณะกรรมการต้องจัดให้มีการทำงบดุลและบัญชีกำไรขาดทุน ณ วันสิ้นสุดของรอบปีบัญชีของบริษัท เสนอต่อที่ประชุมผู้ถือหุ้นในการประชุมสามัญประจำปี เพื่อพิจารณาอนุมัติงบดุลและบัญชีกำไรขาดทุนนี้ คณะกรรมการต้องจัดให้ผู้สอบบัญชีตรวจสอบให้เสร็จก่อนนำเสนอต่อที่ประชุมผู้ถือหุ้น

สำหรับงบการเงินประจำปีของบริษัท สิ้นสุดวันที่ 31 ธันวาคม 2564 รายละเอียดปรากฏตามเอกสารแนบ 2 ได้ผ่านการพิจารณาของคณะกรรมการตรวจสอบและผ่านการตรวจสอบ และรับรองจากผู้สอบบัญชีรับอนุญาตแล้วสรุปได้ดังนี้

<u>ข้อมูลงบ การเงินเฉพาะกิจการเปรียบเทียบของบริษัท มีดังนี้</u>

รายละเอียด	**2564 (ล้านบาท)**	**2563 (ล้านบาท)**
สินทรัพย์รวม	5,891.05	5,180.20
หนี้สินรวม	2,062.21	2,371.08
ส่วนของผู้ถือหุ้น	3,828.84	2,809.12
รายได้รวม	3,272.54	3,214.06
กำไรสุทธิ	26.88	5.10
กำไรต่อหุ้น (หน่วย :บาท)	0.0020	0.0005 บาท

คณะกรรมการบริษัทพิจารณาแล้วเห็นสมควรเสนอต่อที่ประชุมผู้ถือหุ้นพิจารณาอนุมัติงบดุลและบัญชีกำไรขาดทุนประจำปี สิ้นสุด วันที่ 31 ธันวาคม 2564

<u>ประธานฯ</u> สอบถามในที่ประชุมว่า มีผู้ถือหุ้นท่านใดจะสอบถามเพิ่มเติม หรือคัดค้านหรืองดออกเสียงหรือไม่ เมื่อไม่มีผู้ถือหุ้นท่านใดสอบถามเพิ่มเติม หรือคัดค้านหรืองดออกเสียง ขอสรุปว่าที่ประชุมมีมติอนุมัติงบดุลและบัญชีกำไรขาดทุน ประจำปี 2564 สิ้นสุดวันที่ 31 ธันวาคม 2564 ด้วยคะแนนเสียงข้างมากของผู้ถือหุ้นที่มาประชุมและออกเสียงลงคะแนน

<u>มติที่ประชุม</u> อนุมัติงบดุลและบัญชีกำไรขาดทุนของบริษัทประจำปี 2564 สิ้นสุดวันที่ 31 ธันวาคม 2564 ซึ่งผ่านการตรวจสอบและรับรองจากผู้สอบบัญชีแล้ว

โดยที่ประชุมผู้ถือหุ้นมีมติอนุมัติด้วยคะแนนเสียงข้างมากของผู้ถือหุ้นที่มาประชุมและออกเสียงลงคะแนน ดังนี้

เห็นด้วย	จำนวน	3,071,113,088	เสียง	คิดเป็นร้อยละ	99.4989
ไม่เห็นด้วย	จำนวน	15,466,666	เสียง	คิดเป็นร้อยละ	0.5010
งดออกเสียง	จำนวน	571,431,241	เสียง	คิดเป็นร้อยละ	-
บัตรเสีย	จำนวน	0	เสียง	คิดเป็นร้อยละ	-
	รวม	**3,658,010,995**	**เสียง**	**คิดเป็นร้อยละ**	**100.0000**

<u>วาระที่ 5</u> **<u>พิจารณาอนุมัติจัดสรรกำไรสุทธิเป็นเงินสำรองตามกฎหมาย และงดจ่ายเงินปันผลประจำปี 2564</u>**

<u>เลขานุการบริษัท</u> เรียนให้ที่ประชุมผู้ถือหุ้นทราบ นโยบายการจ่ายเงินปันผลของบริษัท กำหนดให้บริษัทจ่ายเงินปันผลในอัตราไม่น้อยกว่าร้อยละ 40 ของกำไรสุทธิหลังหักภาษีและสำรองตามกฎหมาย ทั้งนี้ คณะกรรมการบริษัท มีอำนาจในการพิจารณายกเว้นไม่ดำเนินการตามนโยบายดังกล่าว หรือเปลี่ยนแปลงนโยบายดังกล่าวได้เป็นครั้งคราว โดยอยู่ภายใต้เงื่อนไขที่การดำเนินการดังกล่าวจะต้องก่อให้เกิดประโยชน์สูงสุดต่อผู้ถือหุ้น โดยการจ่ายเงินปันผลต้องได้รับอนุมัติจากที่ประชุมผู้ถือหุ้น

นอกจากนี้ ตามมาตรา 116 แห่งพระราชบัญญัติบริษัทมหาชนจำกัด พ.ศ. 2535 และข้อบังคับของบริษัท ข้อ 38 กำหนดว่า “บริษัทต้องจัดสรรกำไรสุทธิประจำปีส่วนหนึ่งไว้เป็นทุนสำรองไม่น้อยกว่าร้อยละ 5 (ห้า) ของกำไรสุทธิประจำปีหักด้วยยอดเงินขาดทุนสะสมยกมา (ถ้ามี) จนกว่าทุนสำรองนี้จะมีจำนวนไม่น้อยกว่าร้อยละ 10 (สิบ) ของทุนจดทะเบียนของบริษัท”

คณะกรรมการบริษัท พิจารณาสถานการณ์ของบริษัท โดยตระหนักถึงความมั่นคงของกิจการและการดำเนินธุรกิจภายใต้สถานการณ์ที่ไม่แน่นอน ซึ่งสถานการณ์ดังกล่าวปัจจุบันได้ส่งผลกระทบต่อผลการดำเนินงานและสภาพคล่องของบริษัท อีกทั้งเป็นเหตุการณ์ที่ไม่สามารถคาดเดาได้ว่าจะส่งผลกระทบเป็นระยะเวลานานเพียงใด การบริหารสภาพคล่องและกระแสเงินสดในสถานการณ์เช่นนี้เป็นสิ่งสำคัญที่บริษัทต้องดำรงไว้เป็นพิเศษและบริหารด้วยความระมัดระวังอันเพื่อประโยชน์สูงสุดแก่บริษัทและผู้ถือหุ้นในระยะยาว ทางฝ่ายจัดการจึงขอให้คณะกรรมการบริษัทพิจารณางดจ่ายเงินปันผล ประจำปี 2564 เพื่อให้บริษัทฯ มีสภาพคล่องทางการเงินสำหรับใช้ในการดำเนินงาน อีกทั้งบริษัทยังมีการขยายการลงทุนในธุรกิจอื่นเพิ่มขึ้นด้วย คณะกรรมการบริษัทพิจารณาแล้วเห็นว่า มีความจำเป็นที่จะต้องสำรองสภาพคล่องไว้ จึงเห็นสมควรเสนอที่ประชุมผู้ถือหุ้นพิจารณาอนุมัติงดจ่ายเงินปันผล ประจำปี 2564 และจัดสรรทุนสำรองตามกฎหมายในอัตราไม่ร้อยกว่าร้อยละ 5 เป็นจำนวนเงิน 1,344,029 บาท ตามมาตรา 116 แห่งพระราชบัญญัติมหาชนจำกัด พ.ศ. 2535 และข้อบังคับของบริษัท ข้อ 38

<u>ข้อมูลเปรียบเทียบการจ่ายเงินปันผลในปีที่ผ่านมา</u>

รายละเอียดการจ่ายเงินปันผล	ปี 2564		ปี 2563		ปี 2562	
1. กำไรสุทธิ	26.88	ล้านบาท	5.10	ล้านบาท	54.53	ล้านบาท
2. สำรองตามกฎหมาย	1.34	ล้านบาท	0.26	ล้านบาท	2.73	ล้านบาท
3.จำนวนหุ้น	14,893	ล้านหุ้น	9,907	ล้านหุ้น	9,907	ล้านหุ้น
4. เงินปันผลประจำปี	-	บาท:หุ้น	-	บาท:หุ้น	-	บาท:หุ้น
5. รวมเงินปันผลจ่ายทั้งสิ้น	-	ล้านบาท	-	ล้านบาท	-	ล้านบาท
6. อัตราการจ่ายเงินปันผล **	-	%	-	%	-	%

ตามที่บริษัท มีนโยบายการจ่ายเงินปันผลในอัตราไม่น้อยกว่าร้อยละ 40 ของกำไรสุทธิหลังหักภาษีและสำรองตามกฎหมาย ทั้งนี้คณะกรรมการของบริษัทมีอำนาจในการพิจารณายกเว้นไม่ดำเนินการตามนโยบายดังกล่าว หรือเปลี่ยนแปลงนโยบายดังกล่าวได้เป็นครั้งคราว โดยอยู่ภายใต้เงื่อนไขที่การดำเนินการดังกล่าวจะต้องก่อให้เกิดประโยชน์สูงสุดต่อผู้ถือหุ้น

ดังนั้น บริษัทจึงเห็นควรเสนอให้คณะกรรมการบริษัท พิจารณาตั้งสำรองทางกฎหมาย 1.34 ล้านบาท เพื่อนำกำไรสะสมไว้เป็นเงินลงทุนสำหรับขยายธุรกิจของบริษัท และงดจ่ายเงินปันผลประจำปี 2564

<u>ประธานฯ</u> สอบถามในที่ประชุมว่า มีผู้ถือหุ้นท่านใดจะสอบถาม หรือคัดค้าน หรืองดออกเสียงหรือไม่ ซึ่งในที่ประชุมมีผู้ถือหุ้นสอบถามเพิ่มเติม สรุปได้ดังนี้

<u>คุณสมชาย รังสีสกลสวัสดิ์</u> ผู้ถือหุ้น สอบถามในที่ประชุมว่า

- ปี 2564 บริษัทฯ ไม่จ่ายเงินปันผล และในปี 2565 จะจ่ายเงินปันผลหรือไม่

<u>คุณธีรยศ</u> สุทธิสำแดง ชี้แจงต่อที่ประชุมว่า

- หากสถานการณ์โควิดดีขึ้น บริษัทฯ คาดว่าจะกลับมาจ่ายเงินปันผลได้ตามปกติ

<u>ประธานฯ</u> แจ้งให้ที่ประชุมทราบว่า มีผู้ถือหุ้นท่านใดจะสอบถามเพิ่มเติม หรือคัดค้านหรืองดออกเสียงหรือไม่ เมื่อไม่มีผู้ใดสอบถาม หรือคัดค้านหรืองดออกเสียง ขอสรุปว่าที่ประชุมมีมติอนุมัติงดจ่ายเงินปันผลประจำปี 2564 และจัดสรรกำไรสุทธิเป็นเงินทุนสำรองตามกฎหมาย จำนวนเงิน 1,344,029 บาท ด้วยคะแนนเสียงข้างมากของผู้ถือหุ้นที่มาประชุมและออกเสียงลงคะแนน

<u>มติที่ประชุม</u> อนุมัติงดจ่ายเงินปันผลประจำปี 2564 และจัดสรรกำไรสุทธิเป็นเงินทุนสำรองตามกฎหมาย จำนวนเงิน 1,344,029 บาท

โดยที่ประชุมผู้ถือหุ้นมีมติอนุมัติด้วยคะแนนเสียงข้างมากของผู้ถือหุ้นที่มาประชุมและออกเสียงลงคะแนน ดังนี้

เห็นด้วย	จำนวน	3,037,073,688	เสียง	คิดเป็นร้อยละ	99.4932
ไม่เห็นด้วย	จำนวน	15,467,687	เสียง	คิดเป็นร้อยละ	0.5067
งดออกเสียง	จำนวน	612,539,620	เสียง	คิดเป็นร้อยละ	-
บัตรเสีย	จำนวน	0	เสียง	คิดเป็นร้อยละ	-
	รวม	**3,665,080,995**	**เสียง**	**คิดเป็นร้อยละ**	**100.0000**

<u>วาระที่ 6</u> **พิจารณาแต่งตั้งผู้สอบบัญชี และกำหนดค่าสอบบัญชี ประจำปี 2565**

<u>เลขานุการบริษัท</u> เรียนให้ที่ประชุมผู้ถือหุ้นทราบ เพื่อให้เป็นไปตามพระราชบัญญัติบริษัทมหาชนจำกัด พ.ศ. 2535 มาตรา 120 ซึ่งกำหนดให้ที่ประชุมสามัญผู้ถือหุ้นพิจารณาแต่งตั้งผู้สอบบัญชีและกำหนดค่าสอบบัญชีประจำปีของบริษัท

นอกจากนี้ ตามประกาศคณะกรรมการกำกับหลักทรัพย์และตลาดหลักทรัพย์ที่ กจ.39/2548 เรื่อง หลักเกณฑ์เงื่อนไขและวิธีการรายงานการเปิดเผยข้อมูลเกี่ยวกับฐานะการเงินและผลการดำเนินงานของบริษัทที่ออกหลักทรัพย์ (ฉบับที่ 20) กำหนดให้บริษัทต้องจัดให้มีการหมุนเวียนผู้สอบบัญชี หากผู้สอบบัญชีรายเดิมปฏิบัติหน้าที่มาแล้ว 5 รอบปีบัญชีติดต่อกัน โดยสามารถแต่งตั้งผู้สอบบัญชีรายใหม่ ที่สังกัดสำนักงานสอบบัญชี

เดียวกับผู้สอบบัญชีรายเดิมก็ได้ อย่างไรก็ตาม บริษัทจะแต่งตั้งผู้สอบบัญชี รายที่พ้นจากการปฏิบัติหน้าที่จากการหมุนเวียนผู้สอบบัญชีได้เมื่อพ้นระยะเวลาอย่างน้อยสองรอบปีบัญชีนับแต่วันที่พ้นจากการปฏิบัติหน้าที่

สำหรับในปี 2565 คณะกรรมการตรวจสอบได้พิจารณาคัดเลือกผู้สอบบัญชีจาก บริษัท กรินทร์ ออดิท จำกัด เป็นผู้สอบบัญชีของบริษัทประจำปี 2565 เป็นปีที่ 5 เนื่องจาก มีผู้สอบบัญชีรับอนุญาตในจำนวนที่เหมาะสม มีความชำนาญ มีความอิสระ และประสบการณ์ในการปฏิบัติงานสอบบัญชี ทั้งนี้ ค่าสอบบัญชีที่เสนอสำหรับปี 2565 ได้กำหนดเป็นจำนวนเงิน 1,634,000 บาท ซึ่งไม่รวมค่าสอบบัญชีของบริษัทย่อยในวงเงินประมาณ 2,810,000 บาท โดยเสนอให้คณะกรรมการบริษัทเสนอให้ที่ประชุมผู้ถือหุ้นพิจารณาอนุมัติ ปรากฏตามเอกสารแนบ 3

คณะกรรมการบริษัทจึงเห็นสมควรเสนอให้ที่ประชุมผู้ถือหุ้นพิจารณาแต่งตั้งผู้สอบบัญชีจากบริษัท กรินทร์ ออดิท จำกัด เป็นผู้สอบบัญชีของบริษัทประจำปี 2565 และกำหนดให้ผู้สอบบัญชีคนใดคนหนึ่งรับผิดชอบในการสอบทานงบการเงินรายไตรมาส และตรวจสอบงบการเงินสำหรับปี สิ้นสุดวันที่ 31 ธันวาคม 2565 ประกอบด้วยรายชื่อดังนี้

1.)	นางสาวกรรณิการ์	วิภาณุรัตน์	ผู้สอบบัญชีรับอนุญาต ทะเบียนเลขที่ 7305 และ/หรือ
2.)	นายจิโรจ	ศิริโรโรจน์	ผู้สอบบัญชีรับอนุญาต ทะเบียนเลขที่ 5113 และ/หรือ
3.)	นางสาวนงลักษณ์	พัฒนบัณฑิต	ผู้สอบบัญชีรับอนุญาต ทะเบียนเลขที่ 4713 และ/หรือ
4.)	นางสุมนา	เสนีวงศ์ ณ อยุธยา	ผู้สอบบัญชีรับอนุญาต ทะเบียนเลขที่ 5897 และ/หรือ
5.)	นายโกมินทร์	ลิ้นปราชญา	ผู้สอบบัญชีรับอนุญาต ทะเบียนเลขที่ 3675 และ/หรือ
6.)	นายวรพล	วิริยะกุลพงศ์	ผู้สอบบัญชีรับอนุญาต ทะเบียนเลขที่ 11181และ/หรือ
7.)	นายพจน์	อัศวสันติชัย	ผู้สอบบัญชีรับอนุญาต ทะเบียนเลขที่ 4891 และ/หรือ
8.)	นายวิเชียร	ปรุงพาณิช	ผู้สอบบัญชีรับอนุญาต ทะเบียนเลขที่ 5851 และ/หรือ
9.)	นางสาวกชมน	ซุ่นห้วน	ผู้สอบบัญชีรับอนุญาต ทะเบียนเลขที่ 11536 และ/หรือ
10.)	นายไกรแสง	ธีรนุลักษณ์	ผู้สอบบัญชีรับอนุญาต ทะเบียนเลขที่ 5428 และ/หรือ

โดยกำหนดให้ผู้สอบบัญชีคนใดคนหนึ่งข้างต้น และ/หรือผู้สอบบัญชีรับอนุญาตอื่นที่บริษัท กรินทร์ ออดิท จำกัด มอบหมายให้เป็นผู้สอบบัญชีของบริษัทฯ

ข้อมูลเปรียบเทียบค่าสอบบัญชีในปีที่ผ่านมา เป็นดังนี้

รายละเอียดค่าสอบบัญชี	ปี 2565 (บาท)	ปี 2564 (บาท)	ปี 2563 (บาท)
ค่าสอบบัญชี และค่าสอบทานรายไตรมาสของบริษัท	1,634,000	1,634,000	1,634,000

นอกจากนี้ เห็นสมควรเสนอให้ที่ประชุมผู้ถือหุ้นทราบว่า บริษัทได้คัดเลือกบริษัท กรินทร์ ออดิท จำกัด เป็นผู้สอบบัญชีของบริษัทย่อยในประเทศอีก 11 แห่งด้วย คือ บริษัท ปิยะชาติ จำกัด, บริษัท ที แซด เทรดดิ้ง จำกัด , บริษัท เกียร์ ทู คอร์ปอเรชั่น จำกัด, บริษัท มิตรา คอร์ปอเรชั่น จำกัด, บริษัท พีจี แอนด์ ซี 5714 จำกัด, บริษัท ถัง คอร์ปอเรชั่น จำกัด, บริษัท เค.บี.เอ็ม. คอนสตรัคชั่น จำกัด, บริษัท สกาย เวลล์ (ประเทศไทย) จำกัด และบริษัท อิเลคตร้า โมทีฟ จำกัด, บริษัท ซีนิท โกลฟล์ จำกัด และ บริษัท ซีบีดี คอร์ปอเรชั่น จำกัด โดยมีค่าสอบบัญชีและค่าสอบทานรายไตรมาสของบริษัทย่อยทั้ง 11 แห่ง รวมกันในวงเงินประมาณ 2,810,000 บาท

ทั้งนี้ สำนักงานสอบบัญชีและผู้สอบบัญชีตามรายชื่อที่เสนอมานั้นไม่มีความสัมพันธ์ และ/หรือส่วนได้เสียกับบริษัท / บริษัทย่อย / ผู้บริหาร / ผู้ถือหุ้นรายใหญ่ หรือผู้ที่เกี่ยวข้องกับบุคคลดังกล่าวแต่อย่างใด

<u>ประธานฯ</u> สอบถามในที่ประชุมว่า มีผู้ถือหุ้นท่านใดจะสอบถาม หรือคัดค้าน หรืองดออกเสียงหรือไม่ ซึ่งในที่ประชุมมีผู้ถือหุ้นสอบถามเพิ่มเติม สรุปได้ดังนี้

<u>คุณวิสุทธิ์ จันทร์ประทีป</u> ผู้ถือหุ้น สอบถามในที่ประชุมว่า

- บริษัทฯ จะมีแนวโน้มลดจำนวนผู้ตรวจสอบบัญชีหรือไม่

<u>คุณนลินี ประทับศร</u> ชี้แจงต่อที่ประชุมว่า

- บริษัท กรินทร์ ออดิท จำกัด ไม่ลดจำนวนผู้สอบ เพื่อให้เกิดความคล่องตัวในการปฏิบัติงานแทนกัน ผู้สอบมีทั้งหมด 10 ท่าน ซึ่งมีคำว่า “และ / หรือ” ต่อท้าย เพื่อให้ทุกท่านปฏิบัติหน้าที่แทนกันได้ กรณีท่านอื่นติดภารกิจ

<u>ประธานฯ</u> แจ้งให้ที่ประชุมทราบว่า มีผู้ถือหุ้นท่านใดจะสอบถามเพิ่มเติมอีกหรือไม่ เมื่อไม่มีผู้ถือหุ้นท่านใดสอบถามเพิ่มเติม หรือคัดค้านหรืองดออกเสียง ขอสรุปว่าที่ประชุมมีมติอนุมัติแต่งตั้งผู้สอบบัญชีจากบริษัท กรินทร์ ออดิท จำกัด รายละเอียดตามที่เสนอ และกำหนดค่าสอบบัญชีประจำปี 2565 เป็นจำนวนเงิน 1,634,000 บาท ด้วยคะแนนเสียงข้างมากของผู้ถือหุ้นที่มาประชุมและออกเสียงลงคะแนน

<u>มติที่ประชุม</u> อนุมัติแต่งตั้งผู้สอบบัญชีราย นางสาวกรรณิการ์ วิภาณุรัตน์ ผู้สอบบัญชีรับอนุญาต ทะเบียนเลขที่ 7305 และ/หรือ นายจิโรจ ศิริโรโรจน์ ผู้สอบบัญชีรับอนุญาต ทะเบียนเลขที่ 5113 และ/หรือ นางสาวนงลักษณ์ พัฒนบัณฑิต ผู้สอบบัญชีรับอนุญาต ทะเบียนเลขที่ 4713 และ/หรือ นางสุมนา เสนีวงศ์ ณ อยุธยา ผู้สอบบัญชีรับอนุญาต ทะเบียนเลขที่ 5897 และ/หรือ นายโกมินทร์ ลิ้นปราชญา ผู้สอบบัญชีรับอนุญาต ทะเบียนเลขที่ 3675 และ/หรือ นาย วรพล วิริยะกุลพงศ์ ผู้สอบบัญชีรับอนุญาต ทะเบียนเลขที่ 11181 และ/หรือ นายพจน์ อัศวสันติชัย ผู้สอบบัญชีรับอนุญาต ทะเบียนเลขที่ 4891 และ/หรือ นายวิเชียร ปรุงพาณิช ผู้สอบบัญชีรับอนุญาต ทะเบียนเลขที่ 5851 และ/หรือ นางสาวกชมน ซุ่นห้วน ผู้สอบบัญชีรับอนุญาต ทะเบียนเลขที่ 11536 และ/หรือ นายไกรแสง ธีรนุลักษณ์ ผู้สอบบัญชีรับอนุญาต ทะเบียนเลขที่ 5428 จากบริษัท กรินทร์ ออดิท จำกัด เป็นผู้สอบบัญชีประจำปี 2565 ของบริษัท โดยกำหนดให้ผู้สอบบัญชีคนใดคนหนึ่งข้างต้น และ/หรือผู้สอบบัญชีรับอนุญาตอื่นที่บริษัท กรินทร์ ออดิท จำกัด มอบหมายให้ รับผิดชอบในการสอบทานงบการเงินรายไตรมาส และตรวจสอบงบการเงินสำหรับปี สิ้นสุดวันที่ 31 ธันวาคม 2565 และกำหนดค่าสอบบัญชีประจำปี 2565 เป็นจำนวนเงิน 1,634,000.00 บาท

โดยที่ประชุมผู้ถือหุ้นมีมติอนุมัติด้วยคะแนนเสียงข้างมากของผู้ถือหุ้นที่มาประชุมและออกเสียงลงคะแนน ดังนี้

เห็นด้วย	จำนวน	3,067,793,688	เสียง	คิดเป็นร้อยละ	99.4983
ไม่เห็นด้วย	จำนวน	15,467,687	เสียง	คิดเป็นร้อยละ	0.5016
งดออกเสียง	จำนวน	585,019,620	เสียง	คิดเป็นร้อยละ	-
บัตรเสีย	จำนวน	0	เสียง	คิดเป็นร้อยละ	-
	รวม	**3,668,280,995**	**เสียง**	**คิดเป็นร้อยละ**	**100.0000**

<u>วาระที่ 7</u> **พิจารณาอนุมัติแต่งตั้งกรรมการแทนกรรมการที่พ้นจากตำแหน่งตามวาระ**

<u>เลขานุการบริษัท</u> เรียนให้ที่ประชุมผู้ถือหุ้นทราบ ตามพระราชบัญญัติบริษัทมหาชน จำกัด พ.ศ. 2535 มาตรา 71 และข้อบังคับบริษัทข้อ 14 กำหนดให้ในการประชุมสามัญประจำปีทุกครั้ง ให้กรรมการออกจากตำแหน่งจำนวนหนึ่งในสาม ถ้าจำนวนกรรมการที่จะแบ่งออกให้ตรงเป็นสามส่วนไม่ได้ ก็ให้ออกโดยจำนวนใกล้ที่สุดกับส่วนหนึ่งในสาม โดยกรรมการที่จะต้องออกจากตำแหน่งในปีแรก และปีที่สองภายหลังจดทะเบียนบริษัทให้ใช้วิธีจับสลากกันว่าผู้ใดจะออก ส่วนปีหลังๆ ต่อไปให้กรรมการคนที่อยู่ในตำแหน่งนานที่สุดนั้นเป็นผู้ออกจากตำแหน่ง กรรมการที่ออกตามวาระนั้น อาจถูกเลือกเข้ามาดำรงตำแหน่งใหม่ก็ได้

สำหรับในปี 2565 ซึ่งเป็นปีที่สิบเจ็ด มีกรรมการที่ต้องออกตามวาระจำนวน 3 ท่าน ประกอบด้วย

1.) นายพุทธชาติ รังคสิริ กรรมการบริษัท และประธานกรรมการบริษัท
2.) นายบันดาล อุดล กรรมการอิสระ และกรรมการตรวจสอบ
3.) นายมนตรี ไกรเลิศศิลป์ กรรมการอิสระ และกรรมการตรวจสอบ

ซึ่งคณะกรรมการบริษัท ไม่รวมกรรมการผู้มีส่วนได้เสีย ได้ร่วมกันพิจารณาคุณสมบัติ ความรู้ความสามารถ ประสบการณ์ในด้านต่างๆ และความเป็นผู้มีคุณธรรมและจริยธรรมแล้ว เห็นสมควรเสนอให้ที่ประชุมผู้ถือหุ้นพิจารณาอนุมัติแต่งตั้งกรรมการที่พ้นจากตำแหน่งตามวาระกลับเข้าเป็นกรรมการอีกวาระหนึ่ง

ทั้งนี้ บุคคลข้างต้นมีคุณสมบัติครบถ้วนตามพระราชบัญญัติบริษัทมหาชนจำกัด พ.ศ.2535 และประกาศคณะกรรมการกำกับหลักทรัพย์และตลาดหลักทรัพย์ โดยมีประวัติโดยสังเขปของบุคคลที่ได้รับการเสนอชื่อเพื่อพิจารณาเลือกตั้งเข้าดำรงตำแหน่งกรรมการ แทนกรรมการที่ครบกำหนดวาระซึ่งได้รับการเสนอชื่อกลับเข้าดำรงตำแหน่ง ปรากฏตามเอกสารแนบ 4

สำหรับวาระนี้ต้องผ่านมติอนุมัติด้วยคะแนนเสียงข้างมากของผู้ถือหุ้นที่มาประชุมและออกเสียงลงคะแนน

<u>ประธานฯ</u> แจ้งต่อที่ประชุมผู้ถือหุ้นว่า เพื่อให้เกิดความโปร่งใสในการลงคะแนนเสียง เนื่องจากมีส่วนได้เสียในวาระนี้ จึงขออนุญาตออกนอกห้องประชุมและเรียนเชิญกรรมการที่พ้นจากตำแหน่งตามวาระออกนอกห้องประชุม เพื่อให้ท่านผู้ถือหุ้นได้ใช้สิทธิลงคะแนนในระบบอิเล็กทรอนิกส์ ให้เสร็จสิ้นก่อน ประธานฯ สอบถามในที่ประชุมว่า มีผู้ถือหุ้นท่านใดจะสอบถามหรือไม่ ถ้าไม่มีท่านใดสอบถามเพิ่มเติม ขอเชิญท่านผู้ถือหุ้นที่ประสงค์จะใช้สิทธิลงคะแนนเสียงไม่เห็นด้วยหรืองดออกเสียง โดยลงคะแนนในระบบอิเล็กทรอนิกส์ และตรวจนับคะแนนต่อไป

<u>ประธานฯ</u> เมื่อเสร็จสิ้นการนับผลคะแนน ขอเรียนเชิญท่านกรรมการที่ออกนอกห้องประชุมกลับเข้าที่ประชุม

<u>มติที่ประชุม</u> อนุมัติแต่งตั้งกรรมการแทนกรรมการที่พ้นจากตำแหน่งตามวาระ โดยอนุมัติแต่งตั้งกรรมการที่พ้นจากตำแหน่งตามวาระกลับเข้าเป็นกรรมการอีกวาระหนึ่ง ด้วยคะแนนเสียงข้างมากของผู้ถือหุ้นที่มาประชุมและออกเสียงลงคะแนน สำหรับกรรมการแต่ละท่าน ดังนี้

1) นายพุทธชาติ รังคสิริ กรรมการบริษัท และประธานกรรมการบริษัท
โดยที่ประชุมผู้ถือหุ้นมีมติอนุมัติด้วยคะแนนเสียงข้างมากของผู้ถือหุ้นที่มาประชุมและออกเสียงลงคะแนน ดังนี้

เห็นด้วย	จำนวน	3,077,763,088	เสียง	คิดเป็นร้อยละ	99.4999
ไม่เห็นด้วย	จำนวน	15,467,687	เสียง	คิดเป็นร้อยละ	0.5000
งดออกเสียง	จำนวน	575,050,220	เสียง	คิดเป็นร้อยละ	-
บัตรเสีย	จำนวน	0	เสียง	คิดเป็นร้อยละ	-
	รวม	**3,668,280,995**	**เสียง**	**คิดเป็นร้อยละ**	**100.0000**

2.) นายบันดาล อุดล กรรมการอิสระ และกรรมการตรวจสอบ

โดยที่ประชุมผู้ถือหุ้นมีมติอนุมัติด้วยคะแนนเสียงข้างมากของผู้ถือหุ้นที่มาประชุมและออกเสียงลงคะแนน ดังนี้

เห็นด้วย	จำนวน	3,077,762,088	เสียง	คิดเป็นร้อยละ	99.4999
ไม่เห็นด้วย	จำนวน	15,468,687	เสียง	คิดเป็นร้อยละ	0.5000
งดออกเสียง	จำนวน	575,050,220	เสียง	คิดเป็นร้อยละ	-
บัตรเสีย	จำนวน	0	เสียง	คิดเป็นร้อยละ	-
	รวม	**3,668,280,995**	**เสียง**	**คิดเป็นร้อยละ**	**100.0000**

3.) นายมนตรี ไกรเลิศศิลป์ กรรมการอิสระ และกรรมการตรวจสอบ

โดยที่ประชุมผู้ถือหุ้นมีมติอนุมัติด้วยคะแนนเสียงข้างมากของผู้ถือหุ้นที่มาประชุมและออกเสียงลงคะแนน ดังนี้

เห็นด้วย	จำนวน	2,955,763,088	เสียง	คิดเป็นร้อยละ	99.4794
ไม่เห็นด้วย	จำนวน	15,467,687	เสียง	คิดเป็นร้อยละ	0.5205
งดออกเสียง	จำนวน	697,050,220	เสียง	คิดเป็นร้อยละ	-
บัตรเสีย	จำนวน	0	เสียง	คิดเป็นร้อยละ	-
	รวม	**3,668,280,995**	**เสียง**	**คิดเป็นร้อยละ**	**100.0000**

<u>วาระที่ 8</u> พิจารณาอนุมัติกำหนดค่าตอบแทนกรรมการ สำหรับปี 2565

<u>เลขานุการบริษัท</u> เรียนให้ที่ประชุมผู้ถือหุ้นทราบ ตามข้อบังคับของบริษัทข้อ 15 กำหนดว่า กรรมการมีสิทธิได้รับค่าตอบแทนจากบริษัทในรูปเงินรางวัล เบี้ยประชุม บำเหน็จ โบนัส หรือผลประโยชน์ตอบแทนในลักษณะอื่น ตามข้อบังคับหรือตามมติที่ประชุมผู้ถือหุ้นจะอนุมัติ ซึ่งอาจกำหนดเป็นจำนวนแน่นอนหรือวางเป็นหลักเกณฑ์ และจะกำหนดไว้เป็นคราวๆ ไป หรือจะให้มีผลตลอดไปจนกว่าจะมีการเปลี่ยนแปลงก็ได้ และนอกจากนั้นให้ได้รับเบี้ยเลี้ยง และสวัสดิการต่างๆ ตามระเบียบของบริษัท

ซึ่งคณะกรรมการบริษัทได้พิจารณาแล้ว เห็นสมควรเสนอให้ที่ประชุมผู้ถือหุ้นพิจารณาอนุมัติค่าตอบแทนกรรมการบริษัท ปี 2565 ภายในวงเงิน 6.00 ล้านบาท

รายละเอียดขอบเขตอำนาจหน้าที่และความรับผิดชอบของคณะกรรมการบริษัท และคณะกรรมการชุดย่อยต่างๆ ปรากฏตามเอกสารแนบ 2 รายงานประจำปี หัวข้อโครงสร้างการจัดการ

สำหรับวาระนี้ต้องผ่านมติอนุมัติด้วยคะแนนเสียงไม่น้อยกว่า 2 ใน 3 ของผู้ถือหุ้นที่มาประชุมและออกเสียงลงคะแนน

ประธานฯ แจ้งให้ที่ประชุมทราบว่า มีผู้ถือหุ้นท่านใดจะสอบถามเพิ่มเติมอีกหรือไม่ เมื่อไม่มีผู้ถือหุ้นท่านใดสอบถามเพิ่มเติม หรือคัดค้านหรืองดออกเสียง ขอสรุปว่าที่ประชุมมีมติอนุมัติกำหนดค่าตอบแทนกรรมการบริษัท สำหรับปี 2565 ภายในวงเงิน 6.00 ล้านบาท ด้วยคะแนนเสียงไม่น้อยกว่าสองในสามของผู้ถือหุ้นที่มาประชุมและออกเสียงลงคะแนน

มติที่ประชุม อนุมัติค่าตอบแทนกรรมการบริษัท สำหรับปี 2565 ภายในวงเงิน 6.00 ล้านบาท
โดยที่ประชุมผู้ถือหุ้นมีมติอนุมัติด้วยคะแนนเสียงไม่น้อยกว่าสองในสามของผู้ถือหุ้นที่มาประชุมและออกเสียงลงคะแนน ดังนี้

เห็นด้วย	จำนวน	3,034,258,688	เสียง	คิดเป็นร้อยละ	82.7131
ไม่เห็นด้วย	จำนวน	22,537,687	เสียง	คิดเป็นร้อยละ	0.6143
งดออกเสียง	จำนวน	611,616,320	เสียง	คิดเป็นร้อยละ	16.6725
บัตรเสีย	จำนวน	0	เสียง	คิดเป็นร้อยละ	0.0000
	รวม	**3,668,412,695**	**เสียง**	**คิดเป็นร้อยละ**	**100.0000**

วาระที่ 9 พิจารณาเรื่องอื่นๆ (ถ้ามี)

ประธานฯ แจ้งต่อที่ประชุมผู้ถือหุ้นว่า ไม่มีเรื่องอื่นใดเพื่อเสนอพิจารณา มีท่านใดจะสอบถามเพิ่มเติมหรือชี้แนะประการใดหรือไม่ ซึ่งในที่ประชุมมีผู้ถือหุ้นสอบถามเพิ่มเติม สรุปได้ดังนี้

คุณปิยะพงษ์ ประสาททอง ผู้ถือหุ้น สอบถามในที่ประชุมว่า
- การเข้าไปลงทุนทำธุรกิจกัญชามีความคืบหน้าอย่างไรบ้าง

คุณธีรยศ สุทธิสำแดง ชี้แจงต่อที่ประชุมว่า
- ปัจจุบันดำเนินการปลูก และตั้งโรงสกัดแล้ว ในปีนี้คาดว่าจะรับรู้รายได้

คุณสมชาย รังสีสกลสวัสดิ์ ผู้ถือหุ้น สอบถามในที่ประชุมว่า
- ผลการดำเนินงานปี 2565 บริษัทคาดว่าจะมีรายได้เท่าไร และกำไรเท่าไร เมื่อเปรียบเทียบกับปี 2564

คุณธีรยศ สุทธิสำแดง ชี้แจงต่อที่ประชุมว่า
- คาดการณ์ได้ยาก แต่บริษัทฯจะทำให้ดีที่สุด

คุณสมชาย รังสีสกลสวัสดิ์ ผู้ถือหุ้น สอบถามในที่ประชุมว่า
- ในการทำธุรกิจกัญชง กัญชา บริษัทฯ จะมีรายได้และกำไรเมื่อไร และเป็นจำนวนเท่าไร

คุณธีรยศ สุทธิสำแดง ชี้แจงต่อที่ประชุมว่า
- ธุรกิจกัญชง กัญชา กำลังดำเนินการ และคาดว่าจะรับรู้รายได้ไตรมาส 3 และ ไตรมาส 4

คุณสมชาย รังสีสกลสวัสดิ์ ผู้ถือหุ้น สอบถามในที่ประชุมว่า

- ในการทำธุรกิจยานยนต์ไฟฟ้า (EV) บริษัทฯ จะสร้างยอดขายอย่างไร และคาดว่าจะมีกำไรเมื่อไร

คุณธีรยศ สุทธิสำแดง ชี้แจงต่อที่ประชุมว่า

- ปัจจุบันมี Project หน่วยงานราชการ และคาดว่าจะรับรู้รายได้ไตรมาส 3 และ ไตรมาส 4

คุณธีรยศ สุทธิสำแดง ชี้แจงต่อที่ประชุมว่า

- หากสถานการณ์โควิดกลับมาดีขึ้น บริษัทคาดว่าน่าจะจ่ายเงินปันผลได้ตามปกติ

คุณสมชาย รังสีสกลสวัสดิ์ ผู้ถือหุ้น สอบถามในที่ประชุมว่า

- ปี 2564 มีรายได้มาก แต่ได้กำไรน้อย สาเหตุมาจากมีค่าใช้จ่ายเยอะมาก เป็นเพราะอะไร

คุณธีรยศ สุทธิสำแดง ชี้แจงต่อที่ประชุมว่า

- เนื่องจากทำโปรโมชั่นเพื่อรักษายอดขายมากขึ้น และกำลังซื้อของผู้บริโภคลดลง

คุณสมชาย รังสีสกลสวัสดิ์ ผู้ถือหุ้น สอบถามในที่ประชุมว่า

- ธุรกิจหลักด้านการสื่อสาร จะมีพัฒนาการอย่างไรในการเพิ่มยอดขายและกำไรให้กับบริษัทฯ

คุณธีรยศ สุทธิสำแดง ชี้แจงต่อที่ประชุมว่า

- ในธุรกิจโทรศัพท์มือถือ บริษัทฯ จะมี Brand ใหม่เข้ามาทำตลาด โดยเน้นตลาดบน คาดว่าน่าจะมีการเติบโตอย่างต่อเนื่อง

คุณคมสันต์ ลุนธิระวงศ์ ผู้ถือหุ้น สอบถามในที่ประชุมว่า

- TWZ มีธุรกิจที่ดำเนินการหลายอย่าง คาดว่าช่วงไหนจะมีผลการดำเนินงานที่มีกำไรอย่างต่อเนื่อง

คุณธีรยศ สุทธิสำแดง ชี้แจงต่อที่ประชุมว่า

- ธุรกิจโทรศัพท์มือถือเติบโตคงที่ ส่วนธุรกิจยานยนต์ไฟฟ้า (EV) น่าจะทำกำไรและเติบโตอย่างต่อเนื่อง

คุณคมสันต์ ลุนธิระวงศ์ ผู้ถือหุ้น สอบถามในที่ประชุมว่า

- บริษัทฯ จะมีการพิจารณายกเลิกการดำเนินงานหรือขายกิจการที่ไม่ก่อให้เกิดกำไร หรือกำไรน้อยบ้างหรือไม่

คุณธีรยศ สุทธิสำแดง ชี้แจงต่อที่ประชุมว่า

- หากธุรกิจใดเติบโตต่อเนื่อง บริษัทฯ จะดำเนินกิจการต่อหากธุรกิจใดเป็นภาระบริษัทฯ จะพิจารณาปิด

คุณคมสันต์ ลุนธิระวงศ์ ผู้ถือหุ้น สอบถามในที่ประชุมว่า

- ธุรกิจพลังงานทดแทนขณะนี้มีความคืบหน้าอย่างไรบ้าง

คุณธีรยศ สุทธิสำแดง ชี้แจงต่อที่ประชุมว่า

-บริษัทฯ ได้ขอขยายกำหนดวันจ่ายไฟฟ้าเชิงพาณิชย์ (SCOD) ถึงวันที่ 31 ตุลาคม 2565

คุณคมสันต์ ลุนธิระวงศ์ ผู้ถือหุ้น สอบถามในที่ประชุมว่า

- จากที่ท่านผู้บริหารกล่าวว่าธุรกิจสื่อสารไม่โตแล้ว ซึ่งธุรกิจนี้เป็นสัดส่วนธุรกิจหลักและใหญ่ด้วย จะดำเนินการอย่างไรให้ธุรกิจกลับมาเติบโต

คุณธีรยศ สุทธิสำแดง ชี้แจงต่อที่ประชุมว่า

- ธุรกิจสื่อสารยังเติบโตต่อได้

คุณอรชุดา โลหะกิจเสถียร ผู้ถือหุ้น สอบถามในที่ประชุมว่า

- ทำไมราคาหุ้น TWZ ลดลงเรื่อย ๆ ทั้งๆ ที่ Business Model เรื่องกัญชา, ยานยนต์ไฟฟ้า (EV) อยู่ในกระแสตอบรับที่ดี

คุณธีรยศ สุทธิสำแดง ชี้แจงต่อที่ประชุมว่า

- ราคาหุ้นขึ้นอยู่กับสภาพเศรษฐกิจ และผลประกอบการของบริษัท ซึ่งกำลังพยายามทำให้ธุรกิจเติบโตได้ในปีนี้ และจะมุ่งมั่นทำให้บริษัทเติบโต

คุณอรชุดา โลหะกิจเสถียร ผู้ถือหุ้น สอบถามในที่ประชุมว่า

- แนวการดำเนินธุรกิจร่วมกับ Gulf ทำให้ผลกำไรเพิ่มขึ้นอีกเท่าไร

คุณธีรยศ สุทธิสำแดง ชี้แจงต่อที่ประชุมว่า

- บริษัทฯ เป็น Dealer รายใหญ่ ได้รับสิทธิแฟรนไชส์จาก AIS ไม่ได้ดำเนินธุรกิจร่วมกับ Gulf

คุณอรชุดา โลหะกิจเสถียร ผู้ถือหุ้น สอบถามในที่ประชุมว่า

- บริษัทฯ จะมีการออกหุ้นเพิ่มทุนอีกหรือไม่ และในธุรกิจยานยนต์ไฟฟ้า (EV) กลุ่มเป้าหมายของ TWZ คือกลุ่มใด

คุณธีรยศ สุทธิสำแดง ชี้แจงต่อที่ประชุมว่า

- ปัจจุบันบริษัทฯ ยังไม่มีนโยบายออกหุ้นเพิ่มทุน

คุณสันติ เหลืองสุทธิพันธ์ ผู้ถือหุ้น สอบถามในที่ประชุมว่า

- ธุรกิจยานยนต์ไฟฟ้า (EV) และสถานีชาร์จจะรับรู้รายได้เมื่อไร

คุณธีรยศ สุทธิสำแดง ชี้แจงต่อที่ประชุมว่า

- มีการรับรู้รายได้ไปบ้างแล้ว และในปีนี้มี Project ใหม่ ซึ่งคาดว่าจะรับรู้รายได้ใน ไตรมาส 2 และ ไตรมาส 3

คุณอรชุดา โลหะกิจเสถียร ผู้ถือหุ้น สอบถามในที่ประชุมว่า

- บริษัทฯ จะมีแผนการรองรับการเปลี่ยนแปลงด้าน Metaverse อย่างไร

คุณธีรยศ สุทธิสำแดง ชี้แจงต่อที่ประชุมว่า

- กำลังศึกษาข้อมูล

คุณประเสริฐ เผ่าเกียรติ์ ผู้ถือหุ้น สอบถามในที่ประชุมว่า

- บริษัทฯ จะมีแผนเข้าไปลงทุนใน Crypto Mining หรือไม่

คุณธีรยศ สุทธิสำแดง ชี้แจงต่อที่ประชุมว่า

- กำลังศึกษาข้อมูล

คุณประเสริฐ เผ่าเกียรติ์ ผู้ถือหุ้น สอบถามในที่ประชุมว่า

- บริษัทฯ จะมีแผนจะรวมพาร์หรือไม่

คุณธีรยศ สุทธิสำแดง ชี้แจงต่อที่ประชุมว่า

-อยู่ระหว่างการพิจารณา

คุณอรสา วิมลเฉลา ผู้ถือหุ้น สอบถามในที่ประชุมว่า

- บริษัทฯ มีแผนที่จะลงทุนในบริษัทอื่นอีกหรือไม่ อย่างไร

คุณธีรยศ สุทธิสำแดง ชี้แจงต่อที่ประชุมว่า

- ยังไม่มีโครงการ

คุณสันติ เหลืองสุทธิพันธ์ ผู้ถือหุ้น สอบถามในที่ประชุมว่า

- การลงทุนในโครงการ CBD กัญชง กัญชา มีการลงทุนอย่างต่อเนื่องหรือไม่

คุณธีรยศ สุทธิสำแดง ชี้แจงต่อที่ประชุมว่า

- มีการลงทุนอย่างต่อเนื่อง และคาดว่าโตเติบได้ในปีนี้

พิธีกร กล่าวขอบคุณท่านผู้ถือหุ้นที่สละเวลาในการเข้าร่วมประชุม หากผิดพลาดประการใดขออภัย ณ ที่นี้ ซึ่งในปีต่อไปบริษัทจะปรับปรุงและพัฒนาให้ดีขึ้น

ประธานฯ กล่าวปิดการประชุมในครั้งนี้

ปิดประชุมเวลา 11.20 น.

นายพุทธชาติ รังคสิริ
ประธานการประชุม

TWZ CORPORATION PUBLIC COMPANY LIMITED

นางสาวนลินี ประทับศร
เลขานุการบริษัท

เอกสารแนบ 2

รายงานประจำปี 2565

(One Report)

เอกสารแนบ 3

ความเห็นของคณะกรรมการตรวจสอบต่อการเสนอแต่งตั้งผู้สอบบัญชี
และกำหนดค่าสอบบัญชี ประจำปี 2566

รายงานจากคณะกรรมการตรวจสอบ บริษัท ทีดับบลิวแซด คอร์ปอเรชั่น จำกัด (มหาชน)

เรียน คณะกรรมการบริษัท

ตามมติผู้ถือหุ้นที่ได้แต่งตั้งให้บริษัท กรินทร์ ออดิท จำกัด เป็นผู้สอบบัญชีของบริษัทในการตรวจสอบงบการเงินประจำปี 2565 โดยได้กำหนดอัตราค่าสอบบัญชีไว้เป็นจำนวนเงิน 1,634,000 บาท และของบริษัทย่อยเป็นจำนวนเงิน 2,810,000 บาท บัดนี้ ได้ดำเนินการมาครบวาระแล้ว จึงจำเป็นจะต้องพิจารณาแต่งตั้งผู้สอบบัญชี และกำหนดค่าสอบบัญชีประจำปี 2566

คณะกรรมการตรวจสอบได้พิจารณาคัดเลือกผู้สอบบัญชีจากบริษัท กรินทร์ ออดิท จำกัด เป็นผู้สอบบัญชีของบริษัทประจำปี 2566 เป็นปีที่ 6 โดยได้ประเมินจากความเป็นอิสระของผู้สอบบัญชี ทักษะความรู้ ความสามารถของทีมงาน และประสบการณ์ในการตรวจสอบอันเป็นประโยชน์ต่อธุรกิจที่ได้รับ และความเหมาะสมของค่าสอบบัญชีแล้ว อีกทั้งสำนักงานสอบบัญชีและผู้สอบบัญชีตามรายชื่อที่เสนอมานั้นไม่มีความสัมพันธ์ และ/หรือส่วนได้เสียกับบริษัท / บริษัทย่อย / ผู้บริหาร / ผู้ถือหุ้นรายใหญ่ หรือผู้ที่เกี่ยวข้องกับบุคคลดังกล่าวแต่อย่างใด

จึงเห็นควรเสนอให้คณะกรรมการบริษัทเสนอให้ที่ประชุมผู้ถือหุ้นพิจารณาอนุมัติแต่งตั้ง บริษัท กรินทร์ ออดิท จำกัด เป็นผู้สอบบัญชีของบริษัทสำหรับปี 2566 เป็นปีที่ 6 โดยได้ประเมินจากความเป็นอิสระของผู้สอบบัญชี ทักษะความรู้ ความสามารถของทีมงาน และประสบการณ์ในการตรวจสอบอันเป็นประโยชน์ต่อธุรกิจที่ได้รับ และความเหมาะสมของค่าสอบบัญชีแล้ว จึงเห็นสมควรเสนอให้ผู้ถือหุ้นแต่งตั้งผู้สอบบัญชีจากบริษัท กรินทร์ ออดิท จำกัด เป็นผู้สอบบัญชีประจำปี 2566 โดยมีรายชื่อ ดังนี้

1.)	นายเจษฎา หังสพฤกษ์	ผู้สอบบัญชีรับอนุญาต ทะเบียนเลขที่ 3759 และ/หรือ
2.)	นางสาวกรรณิการ์ วิภาณุรัตน์	ผู้สอบบัญชีรับอนุญาต ทะเบียนเลขที่ 7305 และ/หรือ
3.)	นายจิโรจ ศิริโรโรจน์	ผู้สอบบัญชีรับอนุญาต ทะเบียนเลขที่ 5113 และ/หรือ
4.)	นางสาวนงลักษณ์ พัฒนบัณฑิต	ผู้สอบบัญชีรับอนุญาต ทะเบียนเลขที่ 4713 และ/หรือ
5.)	นางสุมนา เสนีวงศ์ ณ อยุธยา	ผู้สอบบัญชีรับอนุญาต ทะเบียนเลขที่ 5897 และ/หรือ
6.)	นายโกมินทร์ ลิ้นปราชญา	ผู้สอบบัญชีรับอนุญาต ทะเบียนเลขที่ 3675 และ/หรือ
7.)	นายวรพล วิริยะกุลพงศ์	ผู้สอบบัญชีรับอนุญาต ทะเบียนเลขที่ 11181 และ/หรือ
8.)	นายพจน์ อัศวสันติชัย	ผู้สอบบัญชีรับอนุญาต ทะเบียนเลขที่ 4891 และ/หรือ
9.)	นายวิเชียร ปรุงพาณิช	ผู้สอบบัญชีรับอนุญาต ทะเบียนเลขที่ 5851 และ/หรือ
10.)	นางสาวกชมน ซุ่นห้วน	ผู้สอบบัญชีรับอนุญาต ทะเบียนเลขที่ 11536 และ/หรือ
11.)	นายสุพจน์ มหันตชัยสกุล	ผู้สอบบัญชีรับอนุญาต ทะเบียนเลขที่ 12794 และ/หรือ
12.)	นางสาวกัญจน์วารัท ศักดิ์ศรีบวร	ผู้สอบบัญชีรับอนุญาต ทะเบียนเลขที่ 13273 และ/หรือ
13.)	นางสาวบงกชรัฐ สรวมศิริ	ผู้สอบบัญชีรับอนุญาต ทะเบียนเลขที่ 13512 และ/หรือ
14.)	นายธนาทิตย์ รักษ์เสถียรภาพ	ผู้สอบบัญชีรับอนุญาต ทะเบียนเลขที่ 13646

เอกสารแนบ 3

โดยกำหนดให้ผู้สอบบัญชีคนใดคนหนึ่งข้างต้นและ/หรือผู้สอบบัญชีรับอนุญาตอื่นที่บริษัท กรินทร์ ออดิท จำกัด มอบหมายให้เป็นผู้สอบบัญชีของบริษัทฯ และกำหนดค่าสอบบัญชีสำหรับปี 2566 เป็นจำนวนเงิน 1,634,000 บาท ซึ่งไม่รวมค่าใช้จ่ายอื่น ๆ ที่เบิกตามจริง โดยเสนอให้คณะกรรมการบริษัทเสนอให้ที่ประชุมผู้ถือหุ้นพิจารณาอนุมัติ *ปรากฏตามเอกสารแนบ 3*

คณะกรรมการตรวจสอบ

บริษัท ทีดับบลิวแซด คอร์ปอเรชั่น จำกัด (มหาชน)

ประวัติของกรรมการที่ครบกำหนดวาระซึ่งได้รับการเสนอชื่อกลับเข้าดำรงตำแหน่งใหม่

ชื่อ – สกุล	**ผู้ช่วยศาสตราจารย์ ดร. ทิพภากร รังคสิริ**
อายุ	61 ปี
ตำแหน่ง	กรรมการบริษัท
จำนวนปีที่เป็นกรรมการบริษัท	18 ปี (พ.ศ.2548-ปัจจุบัน)
จำนวนและสัดส่วนการถือหุ้นในบริษัท	ไม่มี
คุณวุฒิการศึกษา	ปริญญาเอก ศึกษาศาสตรดุษฎีบัณฑิต (เทคโนโลยีการศึกษา) มหาวิทยาลัยเกษตรศาสตร์ ปริญญาโท International Management, SOAS, University of London ปริญญาโท บริหารธุรกิจมหาบัณฑิต จุฬาลงกรณ์มหาวิทยาลัย
การอบรมหลักสูตรกรรมการ	Director Certification Program (DCP) รุ่นที่ 63/2005 Director Accreditation Program (DAP) รุ่นที่ 39/2005 และ Anti-Corruption: The Practical Guide Program (ACPG) รุ่นที่ 21/2015 สมาคมส่งเสริมสถาบันกรรมการบริษัทไทย
ประสบการณ์ทำงาน 2557-2558	กรรมการบริหาร หลักสูตรวิทยาศาสตร์มหาบัณฑิตและวิทยาศาสตร์ดุษฎีบัณฑิต สาขาวิชาธุรกิจเทคโนโลยีและการจัดการนวัตกรรม (สหสาขาวิชา) บัณฑิตวิทยาลัย จุฬาลงกรณ์มหาวิทยาลัย
2556-ปัจจุบัน	กรรมการ บจก.ปิยะชาติ
2548-ปัจจุบัน	กรรมการ บมจ. ทีดับบลิวแซด คอร์ปอเรชั่น
2546-2558	ผู้ช่วยศาสตราจารย์ ประจำภาควิชาการตลาด คณะพาณิชยศาสตร์และการบัญชี จุฬาลงกรณ์มหาวิทยาลัย
การดำรงตำแหน่งเป็นกรรมการ/ผู้บริหารในกิจการอื่น	◆ กิจการที่เป็นบริษัทจดทะเบียน ไม่มี ◆ กิจการที่ไม่ใช่บริษัทจดทะเบียน 1 แห่ง ◆ กิจการอื่นที่อาจทำให้เกิดความขัดแย้งทางผลประโยชน์ต่อบริษัท ไม่มี
สัดส่วนการเข้าร่วมประชุมในรอบปี 2565	◆ คณะกรรมการบริษัท 7/7 ครั้ง ◆ ประชุมสามัญผู้ถือหุ้นประจำปี 2565 2/2 ครั้ง
ประวัติการทำผิดกฎหมายในระยะ 10 ปีที่ผ่านมา	ไม่มี
ความสัมพันธ์ทางครอบครัวระหว่างกรรมการ	- เป็นพี่สาว นายพุทธชาติ รังคสิริ กรรมการบริษัท

หมายเหตุ :

คณะกรรมการได้พิจารณาแล้วว่าบุคคลที่จะเสนอชื่อมีเกณฑ์คุณสมบัติ ความรู้ ความสามารถ ประสบการณ์ในด้านต่างๆ และความเป็นผู้มีคุณธรรมและจริยธรรม และเป็นไปตามหลักเกณฑ์ที่เกี่ยวข้อง

ประวัติของกรรมการที่ครบกำหนดวาระซึ่งได้รับการเสนอชื่อกลับเข้าดำรงตำแหน่งใหม่

ชื่อ – สกุล		**นางสาวไขแข เชิดวิศวพันธุ์**
อายุ		57 ปี
ตำแหน่ง		กรรมการบริษัท
จำนวนปีที่เป็นกรรมการบริษัท		18 ปี (พ.ศ.2548-ปัจจุบัน)
จำนวนและสัดส่วนการถือหุ้นในบริษัท		ไม่มี
คุณวุฒิการศึกษา		M.B.A., University of Dallas, USA. MS Economics, University of North Texas, USA.
การอบรมหลักสูตรกรรมการ		Director Accreditation Program (DAP) รุ่นที่ 43/2005 สมาคมส่งเสริมสถาบันกรรมการบริษัทไทย
ประสบการณ์ทำงาน	2556-ปัจจุบัน	กรรมการ บจก.ปิยะชาติ
	2556-ปัจจุบัน	กรรมการ บจก.เนเจอร์เฮอริเทจ
	2548-ปัจจุบัน	กรรมการ บมจ. ทีดับบลิวแซด คอร์ปอเรชั่น
	2537-ปัจจุบัน	กรรมการ บจก.ทักษิณอุตสาหกรรมน้ำมันปาล์ม (1993)
การดำรงตำแหน่งเป็นกรรมการ/ผู้บริหารในกิจการอื่น		◆ กิจการที่เป็นบริษัทจดทะเบียน ไม่มี ◆ กิจการที่ไม่ใช่บริษัทจดทะเบียน 3 แห่ง ◆ กิจการอื่นที่อาจทำให้เกิดความขัดแย้งทางผลประโยชน์ต่อบริษัท ไม่มี
สัดส่วนการเข้าร่วมประชุมในรอบปี 2565		◆ คณะกรรมการบริษัท 7/7 ครั้ง ◆ ประชุมสามัญผู้ถือหุ้นประจำปี 2565 2/2 ครั้ง
ประวัติการทำผิดกฎหมายในระยะ 10 ปีที่ผ่านมา		ไม่มี
ความสัมพันธ์ทางครอบครัวระหว่างกรรมการ		ไม่มี

หมายเหตุ :

คณะกรรมการได้พิจารณาแล้วว่าบุคคลที่จะเสนอชื่อให้เป็นกรรมการอิสระจะสามารถให้ความเห็นได้อย่างเป็นอิสระและเป็นไปตามหลักเกณฑ์ที่เกี่ยวข้อง

เอกสารแนบ 5

นิยามกรรมการอิสระของบริษัท

กรรมการอิสระ หมายถึง บุคคลที่มีคุณสมบัติครบถ้วนและมีความเป็นอิสระเป็นไปตามหลักเกณฑ์ที่คณะกรรมการกำกับตลาดทุนกำหนดไว้ซึ่งสอดคล้องและเท่ากับหลักเกณฑ์ของตลาดหลักทรัพย์แห่งประเทศไทยและสำนักงานคณะกรรมการกำกับหลักทรัพย์และตลาดหลักทรัพย์ ดังนี้

1. ถือหุ้นไม่เกินร้อยละ 1 ของจำนวนหุ้นที่มีสิทธิออกเสียงทั้งหมดของบริษัทใหญ่ บริษัทย่อย ทั้งนี้ให้นับรวมการถือหุ้นของผู้ที่เกี่ยวข้องของกรรมการอิสระรายนั้นๆ ด้วย
2. ไม่เป็นหรือเคยเป็นกรรมการที่มีส่วนร่วมในการบริหารงาน ลูกจ้าง พนักงาน ที่ปรึกษาที่ได้เงินเดือนประจำในบริษัท บริษัทย่อยหรือผู้มีอำนาจควบคุมของบริษัท บริษัทย่อย เว้นแต่จะพ้นจากการมีลักษณะดังกล่าวมาแล้วไม่น้อยกว่าสองปี
3. ไม่เป็นบุคคลที่มีความสัมพันธ์ทางสายโลหิต หรือโดยการจดทะเบียนตามกฎหมายในลักษณะที่เป็น บิดา มารดา คู่สมรส พี่น้อง และบุตร รวมทั้งคู่สมรสของบุตร ของผู้บริหาร ผู้ถือหุ้นรายใหญ่ ผู้มีอำนาจควบคุม หรือบุคคลที่จะได้รับการเสนอให้เป็นผู้บริหารหรือผู้มีอำนาจควบคุมของบริษัท บริษัทย่อย
4. ไม่มีหรือเคยมีความสัมพันธ์ทางธุรกิจกับบริษัท บริษัทย่อย ผู้ถือหุ้นรายใหญ่ หรือผู้มีอำนาจควบคุมของบริษัทในลักษณะที่อาจเป็นการขัดขวางการใช้วิจารณญาณอย่างอิสระของตน รวมทั้งไม่เป็นหรือเคยเป็นผู้ถือหุ้นที่มีนัย หรือผู้มีอำนาจควบคุมของผู้ที่มีความสัมพันธ์ทางธุรกิจกับบริษัท บริษัทย่อย ผู้ถือหุ้นรายใหญ่ หรือผู้มีอำนาจควบคุมของบริษัท เว้นแต่จะได้พ้นจากการมีลักษณะดังกล่าวมาแล้วไม่น้อยกว่าสองปี
5. ไม่เป็นหรือเคยเป็นผู้สอบบัญชีของบริษัท บริษัทย่อย ผู้ถือหุ้นรายใหญ่ หรือผู้มีอำนาจควบคุมของบริษัท และไม่เป็นผู้ถือหุ้นที่มีนัยผู้มีอำนาจควบคุม หรือหุ้นส่วนของสำนักงานสอบบัญชี ซึ่งมีผู้สอบบัญชีของผู้ขออนุญาต บริษัทใหญ่ บริษัทย่อย ผู้ถือหุ้นรายใหญ่ หรือผู้มีอำนาจควบคุมของบริษัทอยู่เว้นแต่จะได้พ้นจากการมีลักษณะดังกล่าวมาแล้วไม่น้อยกว่าสองปี
6. ไม่เป็นหรือเคยเป็นผู้ให้บริการทางวิชาชีพใดๆ ซึ่งรวมถึงการให้บริการเป็นที่ปรึกษากฎหมายหรือที่ปรึกษาทางการเงินซึ่งได้รับค่าบริการเกินกว่าสองล้านบาทต่อปีจากบริษัท บริษัทย่อย ผู้ถือหุ้นรายใหญ่ หรือผู้มีอำนาจควบคุมของบริษัท และไม่เป็นผู้ถือหุ้นที่มีนัย ผู้มีอำนาจควบคุม หรือหุ้นส่วนของผู้ให้บริการทางวิชาชีพนั้นด้วย เว้นแต่จะได้พ้นจากการมีลักษณะดังกล่าวมาแล้วไม่น้อยกว่าสองปี
7. ไม่เป็นกรรมการที่ได้รับการแต่งตั้งขึ้นเป็นตัวแทนของกรรมการของบริษัท ผู้ถือหุ้นรายใหญ่หรือผู้ถือหุ้นซึ่งเป็นผู้ที่เกี่ยวข้องกับผู้ถือหุ้นรายใหญ่
8. ไม่ประกอบกิจการที่มีสภาพอย่างเดียวกันและเป็นการแข่งขันที่มีนัยกับกิจการของบริษัท บริษัทย่อย หรือไม่เป็นหุ้นส่วนที่มีนัในห้างหุ้นส่วน หรือเป็นกรรมการที่มีส่วนร่วมบริหารงาน ลูกจ้าง พนักงาน ที่ปรึกษาที่รับเงินเดือนประจำ หรือถือหุ้นเกินร้อยละหนึ่งของจำนวนหุ้นที่มีสิทธิออกเสียงทั้งหมดของบริษัทอื่น ซึ่งประกอบกิจการที่มีสภาพอย่างเดียวกันและเป็นการแข่งขันที่มีนัยกับกิจการของบริษัท บริษัทย่อย
9. ไม่มีลักษณะอื่นใดที่ทำให้ไม่สามารถให้ความเห็นอย่างเป็นอิสระเกี่ยวกับการดำเนินงานของบริษัท บริษัทย่อย

เอกสารแนบ 5

ประวัติของกรรมการอิสระที่เป็นผู้รับมอบฉันทะแทนผู้ถือหุ้น

ชื่อ – สกุล	**นายพงชาญ สำเภาเงิน**
อายุ	64 ปี
ตำแหน่ง	กรรมการอิสระและประธานกรรมการตรวจสอบ
จำนวนปีที่เป็นกรรมการบริษัท	3 ปี (2563-ปัจจุบัน)
จำนวนและสัดส่วนการถือหุ้นในบริษัท	ไม่มี
คุณวุฒิการศึกษา	ปริญญาโท รัฐประศาสนศาสตร์ (นโยบายสาธารณะและการบริหารโครงการ) สถาบันบัณฑิตพัฒนบริหารศาสตร์ ปริญญาตรี เศรษฐศาสตร์ (การเงินการธนาคาร) มหาวิทยาลัยรามคำแหง
การอบรมหลักสูตรกรรมการ	ไม่มี

ประสบการณ์ทำงาน	19 ก.ย. 2565 – ปัจจุบัน	รักษาการประธานกรรมการ บมจ.ทีดับบลิวแซด คอร์ปอเรชั่น
	14 พ.ค. 2565 – ปัจจุบัน	กรรมการอิสระ และประธานกรรมการตรวจสอบ บมจ. ทีดับบลิวแซดคอร์ปอเรชั่น
	2564-13 พ.ค. 2565	กรรมการอิสระ และกรรมการตรวจสอบ บมจ. ทีดับบลิวแซดคอร์ปอเรชั่น
	2562 -2562	รักษาการแทนกรรมการผู้จัดการ ธนาคารพัฒนาวิสาหกิจขนาดกลางขนาดย่อมแห่งประเทศไทย
	2560-2562	รองกรรมการผู้จัดการ (รับผิดชอบเป้าหมายสินเชื่อ) ธนาคารพัฒนาวิสาหกิจขนาดกลางขนาดย่อมแห่งประเทศไทย
	2559-2560	ผู้ช่วยกรรมการผู้จัดการ (วิเคราะห์สินเชื่อ) ธนาคารพัฒนาวิสาหกิจขนาดกลางขนาดย่อมแห่งประเทศไทย
	2556-2559	ผู้ช่วยกรรมการผู้จัดการ(กำกับดูแล สายงานสาขา 3) ธนาคารพัฒนาวิสาหกิจขนาดกลางขนาดย่อมแห่งประเทศไทย
	2554-2556	ผู้ช่วยกรรมการผู้จัดการ(กำกับดูแล ฝ่ายสินเชื่อ) ธนาคารพัฒนาวิสาหกิจขนาดกลางขนาดย่อมแห่งประเทศไทย
	2553-2553	ผู้อำนวยการอาวุโส (ฝ่ายสินเชื่อ 2) ธนาคารพัฒนาวิสาหกิจขนาดกลางขนาดย่อมแห่งประเทศไทย

ประวัติการทำผิดกฎหมายในระยะ 10 ปี ที่ผ่านมา	ไม่มี
ความสัมพันธ์ทางครอบครัวระหว่างกรรมการ	ไม่มี
การมีส่วนได้เสียในวาระ	ไม่มี

การมีส่วนได้เสียกับบริษัท / บริษัทใหญ่ / บริษัทย่อย / บริษัทร่วม หรือนิติบุคคลที่อาจมีความขัดแย้งในปัจจุบัน หรือในช่วง 2 ปีที่ผ่านมา

1.	เป็นกรรมการที่มีส่วนร่วมในการบริหารงาน พนักงาน ลูกจ้าง หรือที่ปรึกษาที่ได้รับเงินเดือนประจำ	ไม่เป็น
2.	เป็นผู้ให้บริการทางวิชาชีพ (เช่น ผู้สอบบัญชี ที่ปรึกษากฎหมาย)	ไม่เป็น
3.	มีความสัมพันธ์ทางธุรกิจที่มีนัยสำคัญ อันอาจมีผลทำให้ไม่สามารถทำหน้าที่ได้อย่างเป็นอิสระ	ไม่มี

ข้อบังคับของบริษัทที่เกี่ยวข้องกับการประชุมผู้ถือหุ้น

หมวดที่ 5 การประชุมผู้ถือหุ้น

ข้อ 25 . คณะกรรมการต้องจัดให้มีการประชุมผู้ถือหุ้นเป็นการประชุมสามัญประจำปี ภายใน 4 เดือน นับแต่วันสิ้นสุดของรอบปีบัญชีของบริษัท การประชุมผู้ถือหุ้นคราวอื่นนอกจากที่กล่าวมาแล้ว ให้เรียกว่าการประชุมวิสามัญ ซึ่งคณะกรรมการจะเรียกประชุมเมื่อใดก็ได้ สุดแต่จะเห็นสมควร

ผู้ถือหุ้นคนหนึ่งหรือหลายคนซึ่งถือหุ้นนับรวมกันได้ไม่น้อยกว่าร้อยละสิบ (10) ของจำนวนหุ้นที่จำหน่ายได้ทั้งหมดจะเข้าชื่อกันทำหนังสือขอให้คณะกรรมการเรียกประชุมผู้ถือหุ้นเป็นการประชุมวิสามัญเมื่อใดก็ได้ แต่ต้องระบุเหตุผลในการที่ขอให้เรียกประชุมไว้ให้ชัดเจนในหนังสือดังกล่าวด้วย ในกรณีเช่นนี้ คณะกรรมการต้องจัดให้มีการประชุมผู้ถือหุ้นภายในสี่สิบห้า (45) วันนับแต่วันที่ได้รับหนังสือจากผู้ถือหุ้น

ในกรณีที่คณะกรรมการไม่จัดให้มีการประชุมภายในระยะเวลาตามวรรคสาม ผู้ถือหุ้นทั้งหลายซึ่งเข้าชื่อกันหรือผู้ถือหุ้นคนอื่นๆรวมกันได้จำนวนหุ้นตามที่บังคับไว้นั้นจะเรียกประชุมเองก็ได้ ภายในสี่สิบห้า (45) วันนับแต่วันครบกำหนดระยะเวลาตามวรรคสาม ในกรณีเช่นนี้ ให้ถือว่าเป็นการประชุมผู้ถือหุ้นที่คณะกรรมการเรียกประชุม โดยบริษัทต้องรับผิดชอบค่าใช้จ่ายอันจำเป็นที่เกิดจากการจัดให้มีการประชุมและอำนวยความสะดวกตามสมควร

ในกรณีที่ปรากฏว่าการประชุมผู้ถือหุ้นที่เป็นการเรียกประชุมเพราะผู้ถือหุ้นตามวรรคสี่ครั้งใดจำนวนผู้ถือหุ้นซึ่งมาร่วมประชุมไม่ครบองค์ประชุมตามที่กำหนดไว้ข้อ 28 ผู้ถือหุ้นตามวรรคสี่ต้องร่วมกันรับผิดชอบชดใช้ค่าใช้จ่ายที่เกิดจากการจัดให้มีการประชุมในครั้งนั้นให้แก่บริษัท

ข้อ 26. ในการเรียกประชุมผู้ถือหุ้น ให้คณะกรรมการจัดทำเป็นหนังสือนัดประชุม ระบุสถานที่ วัน เวลา ระเบียบวาระการประชุม และเรื่องที่จะเสนอต่อที่ประชุม พร้อมด้วยรายละเอียดตามสมควร โดยระบุว่าเป็นเรื่องที่จะเสนอเพื่อทราบ เพื่ออนุมัติ หรือเพื่อพิจารณา รวมทั้งความเห็นของคณะกรรมการในเรื่องดังกล่าวละจัดส่งให้ผู้ถือหุ้นและนายทะเบียนทราบไม่น้อยกว่า 7 วันก่อนวันประชุม และโฆษณาคำบอกกล่าวนัดประชุมในหนังสือพิมพ์ไม่น้อยกว่า 3 วันก่อนวันประชุม

ในการประชุมผู้ถือหุ้นสามารถจัดประชุมได้ ณ ท้องที่อันเป็นที่ตั้งสำนักงานใหญ่ของบริษัท หรือจังหวัดอื่นทั่วราชอาณาจักร

ข้อ 26/1 การประชุมผู้ถือหุ้นจะจัดประชุมผ่านสื่ออิเล็กทรอนิกส์ก็ได้ โดยจะต้องเป็นไปตามหลักเกณฑ์และวิธีการตามที่กฎหมายกำหนด

ข้อ 27. ในการประชุมผู้ถือหุ้น ผู้ถือหุ้นอาจมอบฉันทะให้บุคคลอื่นเข้าประชุมและออกเสียงแทนตนในการกระชุมก็ได้ หนังสือมอบฉันทะจะต้องลงวันที่และลายมือชื่อของผู้ถือหุ้นที่มอบฉันทะและจะต้องเป็นไปตามแบบที่นายทะเบียนกำหนด

หนังสือมอบฉันทะนี้จะต้องมอบให้แก่ประธานกรรมการหรือผู้ที่ประธานกำหนด ณ สถานที่ประชุมก่อนผู้รับมอบฉันทะเข้าประชุม

ข้อ 28. ในการประชุมผู้ถือหุ้น ต้องมีผู้ถือหุ้นและผู้รับมอบฉันทะจากผู้ถือหุน (ถ้ามี) มาประชุมไม่น้อยกว่า 25 คน และต้องมีหุ้นนับรวมกันได้ไม่น้อยกว่า 1 ใน 3 ของจำนวนหุ้นที่จำหน่ายได้ทั้งหมดหรือมีผู้ถือหุ้นและผู้รับมอบฉันทะจากผู้ถือหุ้นมาประชุมไม่น้อยกว่ากึ่งหนึ่งของจำนวนผู้ถือหุ้นทั้งหมดและต้องมีหุ้นนับรวมกันได้ ไม่น้อยกว่า 1 ใน 3 ของจำนวนหุ้นที่จำหน่ายได้ทั้งหมดจึงจะเป็นองค์ประชุม

ในกรณีที่ปรากฏว่าการประชุมผู้ถือหุ้นครั้งใด เมื่อล่วงเวลานัดไปแล้วถึง 1 ชั่วโมงจำนวน ผู้ถือหุ้นซึ่งมาเข้าร่วมประชุมไม่ครบองค์ประชุมตามที่กำหนดไว้ หากว่าการประชุมผู้ถือหุ้นได้เรียกนัดเพราะ ผู้ถือหุ้นร้องขอการประชุมเป็นอันระงับไป ถ้าการประชุมผู้ถือหุ้นนั้นมิใช่เป็นการเรียกประชุมเพราะผู้ถือหุ้นร้องขอให้นัดประชุมใหม่ และให้ส่งหนังสือนัดประชุมไปยังผู้ถือหุ้นไม่น้อยกว่า 7 วันก่อนวันประชุม ในการประชุมครั้งหลังนี้ไม่บังคับว่าจะต้องครบองค์ประชุม

ในการประชุมผู้ถือหุ้น ให้ประธานกรรมการนั่งเป็นประธานที่ประชุม ถ้าประธานกรรมการมิได้มาเข้าประชุมหรือมีแต่ไม่สามารถปฏิบัติหน้าที่ได้ ถ้ามีรองประธานกรรมการให้รองประธานกรรมการเป็นประธานถ้าไม่มีรองประธานกรรมการในที่ประชุมหรือ มีแต่ไม่สามารถปฏิบัติหน้าที่ได้ ก็ให้ประชุมเลือกตั้งผู้ถือหุ้นคนหนึ่งซึ่งได้เข้าร่วมประชุมเป็นประธานในที่ประชุม

ข้อ 29. ในการออกเสียงลงคะแนน ให้หุ้นหนึ่งหุ้นมีเสียงหนึ่งเสียง และมติของที่ประชุมผู้ถือหุ้นนั้นให้ประกอบด้วยคะแนนเสียงดังต่อไปนี้

(1) ในกรณีปกติ ให้ถือคะแนนเสียงข้างมากของผู้ถือหุ้นซึ่งมาประชุมและออกเสียงลงคะแนนถ้ามีคะแนนเสียงเท่ากัน ให้ประธานในที่ประชุมออกเสียงเพิ่มขึ้นอีกเสียงหนึ่งเป็นเสียงชี้ขาด

(2) ในกรณีดังต่อไปนี้ ให้ถือคะแนนเสียงไม่น้อยกว่า 3 ใน 4 ของจำนวนเสียงทั้งหมดของผู้ถือหุ้นซึ่งมาประชุมและมีสิทธิออกเสียงลงคะแนน

(ก) การขายหรือโอนกิจการของบริษัททั้งหมดหรือบางส่วนที่สำคัญให้แก่บุคคลอื่น

(ข) การซื้อหรือรับโอนกิจการของบริษัทอื่นหรือบริษัทเอกชนมาเป็นของบริษัท

(ค) การทำ แก้ไข หรือเลิกสัญญาเกี่ยวกับการให้เช่ากิจการของบริษัททั้งหมดหรือบางส่วนที่สำคัญ การมอบหมายให้บุคคลอื่นเข้าจัดการธุรกิจของบริษัท หรือการรวมกิจการกับบุคคลอื่นโดยมีวัตถุประสงค์จะแบ่งกำไรขาดทุนกัน

(ง) การแก้ไขเพิ่มเติมหนังสือบริคณห์สนธิหรือข้อบังคับ

(จ) การเพิ่มหรือลดทุนของบริษัทหรือการออกหุ้นกู้

(ฉ) การควบหรือเลิกบริษัท

ข้อ 30. กิจการอันที่ประชุมสามัญประจำปีพึงกระทำมีดังนี้

(1) พิจารณารายงานของคณะกรรมการที่เสนอต่อที่ประชุมแสดงถึงผลการดำเนินการของบริษัทในรอบปีที่ผ่านมา

(2) พิจารณาและอนุมัติงบดุลและบัญชีกำไรขาดทุนของรอบปีบัญชีที่ผ่านมา

(3) พิจารณาจัดสรรเงินกำไร และจัดสรรเงินไว้เป็นทุนสำรอง

(4) เลือกตั้งกรรมการแทนกรรมการที่ออกตามวาระและกำหนดค่าตอบแทน

(5) แต่งตั้งผู้สอบบัญชีและกำหนดค่าตอบแทน

(6) กิจการอื่นๆ

ข้อ 31. ในกรณีที่บริษัทหรือบริษัทย่อยตกลงเข้าทำรายการที่เกี่ยวโยงกัน หรือรายการเกี่ยวกับการได้มาหรือจำหน่ายไปซึ่งสินทรัพย์ของบริษัทหรือบริษัทย่อยตามความหมายและหลักเกณฑ์ที่กำหนดตามประกาศตลาดหลักทรัพย์แห่งประเทศไทยที่ใช้บังคับกับการทำรายการที่เกี่ยวโยงกันของบริษัทจดทะเบียน หรือการได้มาหรือจำหน่ายไปซึ่งสินทรัพย์ของบริษัทจดทะเบียน แล้วแต่กรณี ให้บริษัทปฏิบัติตามหลักเกณฑ์และวิธีการตามที่ประกาศดังกล่าวกำหนดไว้ในเรื่องนั้นๆ ด้วย

เอกสารแนบ 7

<u>ข้อกำหนดการเข้าร่วมประชุมผ่านระบบ Inventech Connect</u>

<u>Terms and Conditions for Meeting Attendance via Inventech Connect</u>

ในการเข้าร่วมการประชุมใหญ่สามัญผู้ถือหุ้นประจำปี 2566 ของบริษัท ทีดับบลิวแซด คอร์ปอเรชั่น จำกัด (มหาชน) ผ่านระบบ Inventech Connect ขอให้ผู้เข้าร่วมประชุมอ่านข้อกำหนดเพื่อทำความเข้าใจและปฏิบัติตามข้อกำหนดฉบับนี้ ดังนี้

1. การลงทะเบียนเข้าร่วมการประชุมโดยยื่นแบบคำร้องเพื่อเข้าร่วมประชุมผ่านระบบ Inventech Connect
Filing of request for meeting registration and attendance via Inventech Connect

1.1 ผู้ถือหุ้น/ ผู้รับมอบฉันทะที่ประสงค์จะเข้าร่วมประชุมต้องยื่นแบบคำร้องเพื่อเข้าร่วมประชุมผ่านระบบ Inventech Connect โดยกรอกข้อมูลส่วนบุคคลตามที่กำหนด และแนบเอกสารที่เกี่ยวข้องเพื่อยืนยันตัวตนของผู้ถือหุ้น/ ผู้รับมอบฉันทะให้ครบถ้วนถูกต้องตามที่กำหนดไว้ในหนังสือเชิญประชุมผู้ถือหุ้นของบริษัท

ในการนี้ บริษัทสงวนสิทธิในการเปิดลงทะเบียนยื่นแบบคำร้องเพื่อเข้าร่วมการประชุมผ่านระบบ Inventech Connect สำหรับผู้ถือหุ้นของบริษัทที่ปรากฏชื่อ ณ วันกำหนดรายชื่อผู้ถือหุ้นที่มีสิทธิการเข้าประชุมใหญ่สามัญผู้ถือหุ้น ประจำปี 2566 (Record Date) ตามที่บริษัทกำหนด

1.2 ในการยื่นแบบคำร้องตามข้อ 1.1 ข้างต้น ผู้ถือหุ้น/ ผู้รับมอบฉันทะยืนยันว่าได้กรอกข้อมูลครบถ้วนถูกต้องแล้ว และรับทราบว่าบริษัทสงวนสิทธิที่จะตรวจสอบข้อมูลที่เกี่ยวข้อง โดยหากการตรวจสอบปรากฏข้อเท็จจริงใดๆ ที่ทำให้สงสัยว่าข้อมูลหรือเอกสารที่เกี่ยวข้องไม่ถูกต้อง บริษัทอาจใช้ดุลยพินิจดำเนินการใดๆ รวมถึงการปฏิเสธคำร้อง การระงับสิทธิในการเข้าร่วมประชุม เพื่อให้การประชุมเป็นไปตามกฎหมายและระเบียบข้อบังคับของบริษัท

1.3 บริษัทจะเปิดให้ผู้ถือหุ้นลงทะเบียนยื่นแบบคำร้องเพื่อเข้าร่วมประชุม**<u>ตั้งแต่วันที่ 7 เมษายน 2566</u>** <u>ในระหว่างเวลา 8.30 – 17.30 น. (เฉพาะวันทำการ) จนกว่าการประชุมจะแล้วเสร็จ</u>

2. การเข้าร่วมประชุม และการลงมติผ่านระบบ Inventech Connect

2.1 ภายหลังจากที่ได้ดำเนินการลงทะเบียนเข้าร่วมประชุมโดยยื่นแบบคำร้อง และแบบคำร้องได้รับการอนุมัติจากบริษัทเป็นที่เรียบร้อย ระบบจะส่งชื่อผู้ใช้งาน (Username) และรหัสผ่าน (Password) ไปยังอีเมลที่ผู้ถือหุ้น/ ผู้รับมอบฉันทะได้แจ้งความประสงค์ไว้ในขั้นตอนการยื่นแบบคำร้องตามข้อ 1.1 ทั้งนี้ ชื่อผู้ใช้งาน (Username) และรหัสผ่าน (Password) ถือเป็นข้อมูลส่วนตัวของผู้ถือหุ้น/ ผู้รับมอบฉันทะซึ่งท่านมีหน้าที่เก็บรักษาข้อมูลดังกล่าวไว้เป็นความลับ และไม่เผยแพร่ชื่อผู้ใช้งาน (Username) และรหัสผ่าน (Password)ที่ได้รับจากบริษัทให้บุคคลอื่นทราบ

2.2 สิทธิในการเข้าร่วมประชุมและลงมติในการประชุมถือเป็นสิทธิเฉพาะตัวของผู้ถือหุ้น/ ผู้รับมอบฉันทะโดยชื่อผู้ใช้งาน (Username) หนึ่งชื่อจะสามารถใช้เพื่อเข้าสู่ระบบ (log-in) Inventech Connect เพื่อเข้าประชุมในเวลาเดียวกันได้จากอุปกรณ์เพียง 1 เครื่องเท่านั้น ผู้ถือหุ้น/ผู้รับมอบฉันทะจึงต้องใช้ชื่อผู้ใช้งาน (Username) และรหัสผ่าน (Password) เพื่อเข้าร่วมการประชุมด้วยตนเองเท่านั้น โดยจะต้องไม่อนุญาตให้บุคคลอื่นใช้ชื่อผู้ใช้งาน(Username) และรหัสผ่าน (Password) ทั้งนี้ บริษัทไม่รับผิดชอบต่อความเสียหายใดๆ ที่เกิดขึ้นหรือเนื่องมาจากการที่ผู้ถือหุ้น/ผู้รับมอบฉันทะมิได้ปฏิบัติตามข้อกำหนดนี้

2.3 การลงมติผ่านระบบ Inventech Connect ผู้ถือหุ้น/ผู้รับมอบฉันทะอาจลงมติล่วงหน้าสำหรับทุกวาระ หรือจะลงมติในวาระที่กำลังอยู่ในระหว่างการพิจารณาก็ได้ อย่างไรก็ตาม ผู้ถือหุ้น/ผู้รับมอบฉันทะจะต้องอยู่ในวาระการประชุมดังกล่าวจนจบวาระ และจะต้องลงมติในแต่ละวาระก่อนที่จะมีการปิดให้ลงมติในวาระนั้น ในกรณีที่ผู้ถือหุ้น/ผู้รับมอบฉันทะออกจากการประชุม (log-out) ก่อนที่จะปิดการลงมติในวาระใด ๆ ผู้ถือหุ้น/ผู้รับมอบฉันทะจะไม่ถูกนับเป็นองค์ประชุมในวาระดังกล่าว และคะแนนเสียงของผู้ถือหุ้น/ผู้รับมอบฉันทะจะไม่ถูกนำมานับคะแนนในวาระนั้น อย่างไรก็ตาม การออกจากการประชุม (log-out) ในวาระใดวาระหนึ่งไม่ตัดสิทธิของผู้ถือหุ้น/ผู้รับมอบฉันทะในการกลับเข้าร่วมประชุมหรือลงมติในวาระต่อไป

2.4 ในกรณีที่ผู้ถือหุ้น/ผู้รับมอบฉันทะมีข้อซักถามหรือประสงค์จะแสดงความคิดเห็นในวาระใดผู้ถือหุ้น/ผู้รับมอบฉันทะสามารถกดปุ่มไมโครโฟนที่อยู่บนหน้าจอเพื่อถามคำถามหรือแสดงความคิดเห็นได้โดยพิมพ์ชื่อและนามสกุล สถานะ (เป็นผู้ถือหุ้น/ผู้รับมอบฉันทะ)ตามด้วยคำถามและ/หรือความคิดเห็นทั้งนี้ คำถามและ/หรือความคิดเห็นของผู้ถือหุ้น/ผู้รับมอบฉันทะจะต้องเกี่ยวข้องกับวาระการประชุม หากมีข้อเสนอแนะและคำถามที่ไม่เกี่ยวข้องกับวาระการประชุม ขอให้นำเสนอในตอนท้ายของการประชุมโดยในการตอบคำถามและชี้แจงผู้เข้าร่วมประชุมบริษัทขอสงวนสิทธิที่จะชี้แจงเฉพาะคำถามที่เกี่ยวข้องกับวาระการประชุมเท่านั้น

2.5 ในกรณีที่มีการเปิดให้ผู้ถือหุ้น/ผู้รับมอบฉันทะถามคำถามและ/หรือแสดงความคิดเห็นในที่ประชุมด้วยภาพและเสียง ผู้ถือหุ้น/ผู้รับมอบฉันทะยินยอมให้บริษัทบันทึก ใช้ รวมถึงเผยแพร่ภาพและเสียงของผู้ถือหุ้น/ผู้รับมอบฉันทะเพื่อประโยชน์ในการประชุมผ่านสื่ออิเล็กทรอนิกส์และการจัดทำข้อมูลและเอกสารที่เกี่ยวข้องได้ทั้งนี้ เพื่อให้การประชุมดำเนินไปอย่างมีประสิทธิภาพและสามารถควบคุมเวลาการประชุมให้เหมาะสม ขอให้ผู้ถือหุ้น/ผู้รับมอบฉันทะถามและ/หรือแสดงความคิดเห็นท่านละไม่เกิน 5 นาที และบริษัทสงวนสิทธิในการจำกัดจำนวนผู้ถือหุ้น/ผู้รับมอบฉันทะซึ่งจะถามและ/หรือแสดงความคิดเห็นในที่ประชุมด้วยภาพและเสียงตามความเหมาะสมนอกจากนี้บริษัทขอสงวนสิทธิในการยุติการถามคำถามหรือแสดงความคิดเห็นหากการถามคำถามหรือการแสดงความเห็นดังกล่าวมีลักษณะหยาบคาย ข่มขู่ คุกคาม ลามก หมิ่นประมาท ละเมิดกฎหมาย หรือละเมิดสิทธิของบุคคลอื่น

2.6 ในระหว่างการประชุม หากผู้ถือหุ้น/ผู้รับมอบฉันทะรายใดกระทำการใด ๆ อันเป็นการรบกวนการประชุม หรือก่อความเดือดร้อนรำคาญให้กับผู้เข้าร่วมประชุมรายอื่น บริษัทขอสงวนสิทธิในการตัดสิทธิผู้ถือหุ้น/ผู้รับมอบฉันทะนั้นในการเข้าร่วมประชุม และนำผู้ถือหุ้น/ผู้รับมอบฉันทะรายดังกล่าวออกจากระบบทันทีโดยไม่จำเป็นต้องบอกกล่าวล่วงหน้า

3. ข้อมูลส่วนบุคคล

Personal data

3.1 บริษัทจะมีการเก็บรวบรวม ใช้และประมวลผลข้อมูลส่วนบุคคลของผู้ถือหุ้นและผู้รับมอบฉันทะเพื่อการตรวจสอบสิทธิการยืนยันตัวตนการเข้าร่วมการประชุม การออกเสียงลงคะแนน และการจัดทำรายงานการประชุมรวมถึงเก็บรวบรวม ใช้ เผยแพร่และบันทึกภาพและ/หรือเสียงของผู้ถือหุ้นและผู้รับมอบฉันทะเพื่อประโยชน์ในการประชุมดังกล่าวด้วย โดย ผู้ถือหุ้นและผู้รับมอบฉันทะสามารถอ่านเพิ่มเติมเพื่อเข้าใจถึงวิธีการที่บริษัทเก็บรวบรวม ใช้ และเปิดเผยข้อมูลส่วนบุคคลและสิทธิของเจ้าของข้อมูลส่วนบุคคลตามกฎหมายคุ้มครองข้อมูลส่วนบุคคลที่บริษัทประกาศผ่านทางเว็บไซต์ของบริษัท

ที่ www.twz.co.th ทั้งนี้ ในกรณีที่ผู้ถือหุ้นและผู้รับมอบฉันทะได้มีการให้ข้อมูลส่วนบุคคลของบุคคลอื่น ผู้ถือหุ้นและผู้รับมอบฉันทะมีหน้าที่แจ้งให้บุคคลดังกล่าวทราบถึงรายละเอียดการเก็บรวบรวม การใช้ และการเปิดเผยข้อมูลส่วนบุคคลและสิทธิตามประกาศนโยบายความเป็นส่วนตัวดังกล่าวด้วย

3.2 บริษัทจะเก็บรักษาข้อมูลส่วนบุคคลตามระยะเวลาที่กฎหมายกำหนดทั้งนี้ไม่เกิน 10 ปีและบริษัทจะลบ/ทำลายข้อมูลส่วนบุคคลเมื่อพ้นระยะเวลาดังกล่าว

4. ข้อกำหนดอื่น ๆ

4.1 เนื้อหา ภาพ และเสียงในการประชุมถือเป็นทรัพย์สินทางปัญญาแต่เพียงผู้เดียวของบริษัทโดยบริษัทไม่อนุญาตให้ทำการบันทึก คัดย่อ คัดลอก ใช้ รวมถึงเผยแพร่เนื้อหาภาพและ/หรือเสียงในการประชุมไม่ว่าด้วยวิธีการใดๆ ทั้งนี้ บริษัทขอสงวนสิทธิในการดำเนินการตามกฎหมายกับผู้ที่กระทำการดังกล่าว

4.2 ในกรณีที่ผู้ถือหุ้น/ผู้รับมอบฉันทะใช้งานระบบต่าง ๆ ที่เกี่ยวข้องกับการประชุมผ่านระบบ Inventech Connect ไม่ว่าด้วยประการใด ๆ ซึ่งไม่เป็นไปตามข้อกำหนดฉบับนี้ หรือหลักเกณฑ์อื่นใดที่บริษัทกำหนดสำหรับการประชุมซึ่งอาจเป็นเหตุให้บริษัทได้รับความเสียหายไม่ว่าด้วยประการใด ๆ ผู้ถือหุ้น/ผู้รับมอบฉันทะจะต้องรับผิดชดใช้ค่าเสียหายและค่าใช้จ่ายต่าง ๆ ที่เกิดจากการฟ้องร้องดำเนินคดีโดยบุคคลภายนอกใด ๆ รวมถึงการฟ้องร้องดำเนินคดีโดยบริษัทต่อผู้ถือหุ้น/ผู้รับมอบฉันทะหรือผู้ดำเนินการดังกล่าวให้แก่บริษัททั้งจำนวน

4.3 บริษัทขอสงวนสิทธิที่จะไม่อนุญาตให้ผู้ถือหุ้นและ/หรือผู้รับมอบฉันทะซึ่งไม่ยินยอมปฏิบัติตามข้อกำหนดฉบับนี้เข้าร่วมการประชุม และสงวนสิทธิในการระงับการเข้าร่วมการประชุมหากผู้ถือหุ้นและ/หรือผู้รับมอบฉันทะไม่ดำเนินการตามข้อกำหนดฉบับนี้ หรือตามคำวินิจฉัยของประธานในที่ประชุม

4.4 ผู้ถือหุ้น/ผู้รับมอบฉันทะรับทราบว่าคุณภาพของเสียงและภาพของการประชุมขึ้นอยู่กับเครือข่ายอินเทอร์เน็ต (Internet) การเชื่อมต่อและรับข้อมูล รวมถึงอุปกรณ์ของผู้ถือหุ้น/ผู้รับมอบฉันทะดังนั้น หากผู้ถือหุ้น/ผู้รับมอบฉันทะไม่สามารถเข้าร่วมประชุมอันเนื่องมาจากเหตุใดๆ ซึ่งอยู่นอกเหนือการควบคุมของบริษัทผู้ถือหุ้น/ผู้รับมอบฉันทะจะไม่เรียกร้องหรือดำเนินการใดๆ เพื่อให้บริษัทรับผิดชอบ

เอกสารแนบ 8

หนังสือมอบฉันทะ

กรมพัฒนาธุรกิจการค้า กระทรวงพาณิชย์ ได้กำหนดแบบหนังสือมอบฉันทะในการประชุมผู้ถือหุ้นโดยให้ผู้ถือหุ้นสามารถเลือกใช้หนังสือมอบฉันทะแบบใดแบบหนึ่งใน 3 แบบ ดังนี้

1. แบบ ก. เป็นแบบหนังสือมอบฉันทะแบบทั่วไป
2. แบบ ข. เป็นแบบหนังสือมอบฉันทะที่กำหนดวาระต่างๆ ที่ต้องการมอบฉันทะไว้ชัดเจน
3. แบบ ค. เป็นแบบหนังสือมอบฉันทะสำหรับผู้ถือหุ้นต่างประเทศที่แต่งตั้งคัสโตเดียนในประเทศไทยเท่านั้น

ในการประชุมใหญ่สามัญผู้ถือหุ้นประจำปี 2566 หากท่านไม่สามารถเข้าร่วมประชุมได้ ท่านสามารถมอบฉันทะให้บุคคลอื่นเข้าร่วมประชุมแทน หรือท่านสามารถมอบฉันทะให้กรรมการอิสระที่บริษัทกำหนดเพียงคนใดคนหนึ่งเพื่อเข้าร่วมประชุมดังกล่าวได้

สำหรับผู้ถือหุ้นที่ประสงค์มอบฉันทะให้กรรมการอิสระของบริษัทเป็นผู้รับมอบฉันทะ สามารถส่งหนังสือมอบฉันทะที่ลงนามครบถ้วนพร้อมเอกสารที่เกี่ยวข้องมายังบริษัทภายในวันที่ 17 เมษายน 2566 ได้ที่เลขานุการบริษัท บริษัท ทีดับบลิวแซด คอร์ปอเรชั่น จำกัด (มหาชน) 269 ถนนรัชดาภิเษก แขวงรัชดาภิเษก เขตดินแดง กรุงเทพมหานคร 10400

ทั้งนี้ โปรดศึกษารายละเอียดเพิ่มเติมในคำชี้แจงวิธีการลงทะเบียนการมอบฉันทะ เอกสารหลักฐานที่ต้องแสดงและส่งมอบให้แก่บริษัท รวมทั้งวิธีการเข้าร่วมประชุมใหญ่สามัญผู้ถือหุ้นผ่านสื่ออิเล็กทรอนิกส์ *ปรากฏตามเอกสารแนบ 7 และเอกสารแนบ 9*

ติดอากรแสตมป์
20 บาท

แบบหนังสือมอบฉันทะ แบบ ก.

เขียนที่.....
วันที่.....เดือน.....พ.ศ.....

(1) ข้าพเจ้า.....สัญชาติ.....
อยู่บ้านเลขที่.....ถนน.....ตำบล/แขวง.....
อำเภอ/เขต.....จังหวัด.....รหัสไปรษณีย์.....

(2) เป็นผู้ถือหุ้นของบริษัท ทีดับบลิวแซด คอร์ปอเรชั่น จำกัด(มหาชน)

โดยถือหุ้นจำนวนทั้งสิ้นรวม.....หุ้น และออกเสียงลงคะแนนได้เท่ากับ.....เสียง ดังนี้
หุ้นสามัญ.....หุ้น และออกเสียงลงคะแนนเสียงได้เท่ากับ.....เสียง

(3) ขอมอบฉันทะให้

☐ นาย/นาง/ นางสาว.....อายุ.....ปี
อยู่บ้านเลขที่.....ถนน.....ตำบล/แขวง.....
อำเภอ/เขต.....จังหวัด.....รหัสไปรษณีย์.....

หรือ มอบฉันทะให้กรรมการอิสระ

☐ นายพงชาญ สำเภาเงิน อายุ 64 ปี
ที่อยู่ เลขที่ 269 ถนนรัชดาภิเษก แขวงรัชดาภิเษก เขตดินแดง กรุงเทพมหานคร 10400

คนหนึ่งคนใดเพียงคนเดียวเป็นผู้แทนของข้าพเจ้าเพื่อเข้าร่วมประชุมและออกเสียงลงคะแนนแทนข้าพเจ้า ในการประชุมใหญ่สามัญผู้ถือหุ้นประจำปี 2566 ในวันอังคารที่ 18 เมษายน 2566 เวลา 10.00 น. โดยจัดประชุมผ่านสื่ออิเล็กทรอนิกส์ (E-AGM) ตามพระราชกำหนดว่าด้วยการประชุมผ่านสื่ออิเล็กทรอนิกส์ พ.ศ. 2563 และกฎหมาย กฎระเบียบอื่น ๆ ที่เกี่ยวข้อง โดยถ่ายทอดสดจาก บริษัท ทีดับบลิวแซด คอร์ปอเรชั่น จำกัด (มหาชน) 269 ถนนรัชดาภิเษก แขวงรัชดาภิเษก เขตดินแดง กรุงเทพมหานคร 10400 หรือที่จะพึงเลื่อนไปในวัน เวลา และสถานที่อื่นด้วย

กิจการใดที่ผู้รับมอบฉันทะกระทำไปในการประชุมนั้น ให้ถือเสมือนว่าข้าพเจ้าได้กระทำเองทุกประการ

ลงชื่อ.....ผู้มอบฉันทะ
(.....)

ลงชื่อ.....ผู้รับมอบฉันทะ
(.....)

<u>หมายเหตุ</u>
ผู้ถือหุ้นที่มอบฉันทะจะต้องมอบฉันทะให้ผู้รับมอบฉันทะเพียงรายเดียว เป็นผู้เข้าประชุมและออกเสียงลงคะแนน ไม่สามารถแบ่งแยกจำนวนหุ้นให้ผู้รับมอบฉันทะหลายคนเพื่อแยกการลงคะแนนเสียงได้

ติดอากรแสตมป์
20 บาท

แบบหนังสือมอบฉันทะ แบบ ข.

เขียนที่.....
วันที่.....เดือน.....พ.ศ.....

(1) ข้าพเจ้า.....สัญชาติ.....
อยู่บ้านเลขที่.....ถนน.....ตำบล/แขวง.....
อำเภอ/เขต.....จังหวัด.....รหัสไปรษณีย์.....

(2) เป็นผู้ถือหุ้นของบริษัท ทีดับบลิวแซด คอร์ปอเรชั่น จำกัด(มหาชน)

โดยถือหุ้นจำนวนทั้งสิ้นรวม.....หุ้น และออกเสียงลงคะแนนได้เท่ากับ.....เสียง ดังนี้
หุ้นสามัญ.....หุ้น และออกเสียงลงคะแนนเสียงได้เท่ากับ.....เสียง

(3) ขอมอบฉันทะให้

☐ นาย/นาง/ นางสาว.....อายุ.....ปี
อยู่บ้านเลขที่.....ถนน.....ตำบล/แขวง.....
อำเภอ/เขต.....จังหวัด.....รหัสไปรษณีย์.....

หรือ มอบฉันทะให้กรรมการอิสระ

☐ นายพงชาญ สำเภาเงิน อายุ 64 ปี
ที่อยู่ เลขที่ 269 ถนนรัชดาภิเษก แขวงรัชดาภิเษก เขตดินแดง กรุงเทพมหานคร 10400

คนหนึ่งคนใดเพียงคนเดียวเป็นผู้แทนของข้าพเจ้าเพื่อเข้าร่วมประชุมและออกเสียงลงคะแนนแทนข้าพเจ้า ในการประชุมใหญ่สามัญผู้ถือหุ้นประจำปี 2566 ในวันอังคารที่ 18 เมษายน 2566 เวลา 10.00 น. โดยจัดประชุมผ่านสื่ออิเล็กทรอนิกส์ (E-AGM) ตามพระราชกำหนดว่าด้วยการประชุมผ่านสื่ออิเล็กทรอนิกส์ พ.ศ. 2563 และกฎหมาย กฎระเบียบอื่น ๆ ที่เกี่ยวข้อง โดยถ่ายทอดสดจาก บริษัท ทีดับบลิวแซด คอร์ปอเรชั่น จำกัด (มหาชน) 269 ถนนรัชดาภิเษก แขวงรัชดาภิเษก เขตดินแดง กรุงเทพมหานคร 10400 หรือที่จะพึงเลื่อนไปในวัน เวลา และสถานที่อื่นด้วย

กิจการใดที่ผู้รับมอบฉันทะกระทำไปในการประชุมนั้น ให้ถือเสมือนว่าข้าพเจ้าได้กระทำเองทุกประการ

(4) ข้าพเจ้าขอมอบฉันทะให้ผู้รับมอบฉันทะออกเสียงลงคะแนนแทนข้าพเจ้าในการประชุมครั้งนี้ ดังนี้

วาระที่ 1 เรื่องแจ้งเพื่อทราบ
เนื่องจากวาระนี้เป็นวาระแจ้งเพื่อทราบ จึงไม่มีการออกเสียงลงคะแนน

วาระที่ 2 พิจารณารับรองรายงานการประชุมสามัญผู้ถือหุ้น ประจำปี 2565

☐ (1) ให้ผู้รับมอบฉันทะมีสิทธิพิจารณาและลงมติแทนข้าพเจ้าได้ทุกประการตามที่เห็นสมควร
☐ (2) ให้ผู้รับมอบฉันทะออกเสียงลงคะแนนตามความประสงค์ของข้าพเจ้า ดังนี้
☐ เห็นด้วย ☐ ไม่เห็นด้วย ☐ งดออกเสียง

วาระที่ 3 รับทราบรายงานของคณะกรรมการบริษัทเกี่ยวกับผลการดำเนินงานประจำปี 2565

เนื่องจากวาระนี้เป็นวาระแจ้งเพื่อทราบ จึงไม่มีการออกเสียงลงคะแนน

วาระที่ 4 พิจารณาอนุมัติงบดุลและบัญชีกำไรขาดทุน ประจำปี 2565 สิ้นสุดวันที่ 31 ธันวาคม 2565

☐ (1) ให้ผู้รับมอบฉันทะมีสิทธิพิจารณาและลงมติแทนข้าพเจ้าได้ทุกประการตามที่เห็นสมควร

☐ (2) ให้ผู้รับมอบฉันทะออกเสียงลงคะแนนตามความประสงค์ของข้าพเจ้า ดังนี้

☐ เห็นด้วย ☐ ไม่เห็นด้วย ☐ งดออกเสียง

วาระที่ 5 พิจารณาอนุมัติจัดสรรกำไรสุทธิเป็นเงินสำรองตามกฎหมาย และงดจ่ายเงินปันผลประจำปี 2565

☐ (1) ให้ผู้รับมอบฉันทะมีสิทธิพิจารณาและลงมติแทนข้าพเจ้าได้ทุกประการตามที่เห็นสมควร

☐ (2) ให้ผู้รับมอบฉันทะออกเสียงลงคะแนนตามความประสงค์ของข้าพเจ้า ดังนี้

☐ เห็นด้วย ☐ ไม่เห็นด้วย ☐ งดออกเสียง

วาระที่ 6 พิจารณาอนุมัติแต่งตั้งผู้สอบบัญชี และกำหนดค่าสอบบัญชี ประจำปี 2566

☐ (1) ให้ผู้รับมอบฉันทะมีสิทธิพิจารณาและลงมติแทนข้าพเจ้าได้ทุกประการตามที่เห็นสมควร

☐ (2) ให้ผู้รับมอบฉันทะออกเสียงลงคะแนนตามความประสงค์ของข้าพเจ้า ดังนี้

☐ เห็นด้วย ☐ ไม่เห็นด้วย ☐ งดออกเสียง

วาระที่ 7 พิจารณาอนุมัติแต่งตั้งกรรมการแทนกรรมการที่พ้นจากตำแหน่งตามวาระ

☐ (1) ให้ผู้รับมอบฉันทะมีสิทธิพิจารณาและลงมติแทนข้าพเจ้าได้ทุกประการตามที่เห็นสมควร

☐ (2) ให้ผู้รับมอบฉันทะออกเสียงลงคะแนนตามความประสงค์ของข้าพเจ้า ดังนี้

☐ เห็นด้วยกับการแต่งตั้งกรรมการทั้งชุด

☐ เห็นด้วย ☐ ไม่เห็นด้วย ☐ งดออกเสียง

☐ เห็นด้วยกับการแต่งตั้งกรรมการเป็นรายบุคคล

1. ผศ.ดร.ทิพภากร รังคสิริ กรรมการบริษัท

☐ เห็นด้วย ☐ ไม่เห็นด้วย ☐ งดออกเสียง

2. นางสาวไขแข เชิดวิศวพันธุ์ กรรมการบริษัท

☐ เห็นด้วย ☐ ไม่เห็นด้วย ☐ งดออกเสียง

วาระที่ 8 พิจารณาอนุมัติกำหนดค่าตอบแทนกรรมการ สำหรับปี 2566

☐ (1) ให้ผู้รับมอบฉันทะมีสิทธิพิจารณาและลงมติแทนข้าพเจ้าได้ทุกประการตามที่เห็นสมควร

☐ (2) ให้ผู้รับมอบฉันทะออกเสียงลงคะแนนตามความประสงค์ของข้าพเจ้า ดังนี้

☐ เห็นด้วย ☐ ไม่เห็นด้วย ☐ งดออกเสียง

วาระที่ 9 พิจารณาแก้ไขเพิ่มเติมข้อบังคับบริษัท ข้อ 22 ข้อ 22/1 ข้อ 26 ข้อ 26/1 ข้อ 27 และข้อ 37

☐ (1) ให้ผู้รับมอบฉันทะมีสิทธิพิจารณาและลงมติแทนข้าพเจ้าได้ทุกประการตามที่เห็นสมควร

☐ (2) ให้ผู้รับมอบฉันทะออกเสียงลงคะแนนตามความประสงค์ของข้าพเจ้า ดังนี้

☐ เห็นด้วย ☐ ไม่เห็นด้วย ☐ งดออกเสียง

วาระที่ 10 พิจารณาเรื่องอื่น ๆ (ถ้ามี)

☐ (1) ให้ผู้รับมอบฉันทะมีสิทธิพิจารณาและลงมติแทนข้าพเจ้าได้ทุกประการตามที่เห็นสมควร

☐ (2) ให้ผู้รับมอบฉันทะออกเสียงลงคะแนนตามความประสงค์ของข้าพเจ้า ดังนี้

☐ เห็นด้วย ☐ ไม่เห็นด้วย ☐ งดออกเสียง

(5) การลงคะแนนเสียงของผู้รับมอบฉันทะในวาระใดที่ไม่เป็นไปตามที่ระบุไว้ในหนังสือมอบฉันทะนี้ให้ถือว่าการลงคะแนนเสียงนั้นไม่ถูกต้องและไม่ใช่เป็นการลงคะแนนเสียงของข้าพเจ้าในฐานะผู้ถือหุ้น

(6) ในกรณีที่ข้าพเจ้าไม่ได้ระบุความประสงค์ในการออกเสียงลงคะแนนในวาระใดไว้หรือระบุไว้ไม่ชัดเจนหรือในกรณีที่ที่ประชุมมีการพิจารณาหรือลงมติในเรื่องใดนอกเหนือจากเรื่องที่ระบุไว้ข้างต้น รวมถึงกรณีที่มีการแก้ไขเปลี่ยนแปลงหรือเพิ่มเติมข้อเท็จจริงประการใด ให้ผู้รับมอบฉันทะมีสิทธิพิจารณาและลงมติแทนข้าพเจ้าได้ทุกประการตามที่เห็นสมควร

กิจการใดที่ผู้รับมอบฉันทะได้กระทำไปในการประชุมนั้น เว้นแต่กรณีที่ผู้รับมอบฉันทะไม่ออกเสียงตามที่ข้าพเจ้าระบุในหนังสือมอบฉันทะให้ถือเสมือนว่าข้าพเจ้าได้กระทำเองทุกประการ

ลงชื่อ.....ผู้มอบฉันทะ

(.....)

ลงชื่อ.....ผู้รับมอบฉันทะ

(.....)

<u>หมายเหตุ</u>

1. ผู้ถือหุ้นที่มอบฉันทะจะต้องมอบฉันทะให้ผู้รับมอบฉันทะเพียงรายเดียวเป็นผู้เข้าร่วมประชุมและออกเสียงลงคะแนนไม่สามารถแบ่งแยกจำนวนหุ้นให้ผู้รับมอบฉันทะหลายคนเพื่อแยกการลงคะแนนเสียงได้
2. ในกรณีที่มีวาระที่พิจารณาในการประชุมมากกว่าวาระที่ระบุไว้ข้างต้น ผู้รับมอบฉันทะสามารถระบุเพิ่มเติมได้ในใบประจำต่อแบบหนังสือมอบฉันทะ แบบ ข. ตามแนบ

ใบประจำต่อแบบหนังสือมอบฉันทะแบบ ข.

การมอบฉันทะในฐานะเป็นผู้ถือหุ้นของ**บริษัท ทีดับบลิวแซด คอร์ปอเรชั่น จำกัด(มหาชน)**

ในการประชุมใหญ่สามัญผู้ถือหุ้นประจำปี 2566 ในวันอังคารที่ 18 เมษายน 2566 เวลา 10.00 น. โดยจัดประชุมผ่านสื่ออิเล็กทรอนิกส์ (E-AGM) ตามพระราชกำหนดว่าด้วยการประชุมผ่านสื่ออิเล็กทรอนิกส์ พ.ศ. 2563 และกฎหมาย กฎระเบียบอื่น ๆ ที่เกี่ยวข้อง โดยถ่ายทอดสดจาก บริษัท ทีดับบลิวแซด คอร์ปอเรชั่น จำกัด (มหาชน) 269 ถนนรัชดาภิเษก แขวงรัชดาภิเษก เขตดินแดง กรุงเทพมหานคร 10400 หรือที่จะพึงเลื่อนไปในวัน เวลา และสถานที่อื่นด้วย

วาระที่.....เรื่อง.....

☐ (1) ให้ผู้รับมอบฉันทะมีสิทธิพิจารณาและลงมติแทนข้าพเจ้าได้ทุกประการตามที่เห็นสมควร

☐ (2) ให้ผู้รับมอบฉันทะออกเสียงลงคะแนนตามความประสงค์ของข้าพเจ้า ดังนี้

☐ เห็นด้วย ☐ ไม่เห็นด้วย ☐ งดออกเสียง

วาระที่.....เรื่อง.....

☐ (1) ให้ผู้รับมอบฉันทะมีสิทธิพิจารณาและลงมติแทนข้าพเจ้าได้ทุกประการตามที่เห็นสมควร

☐ (2) ให้ผู้รับมอบฉันทะออกเสียงลงคะแนนตามความประสงค์ของข้าพเจ้า ดังนี้

☐ เห็นด้วย ☐ ไม่เห็นด้วย ☐ งดออกเสียง

วาระที่.....เรื่อง.....

☐ (1) ให้ผู้รับมอบฉันทะมีสิทธิพิจารณาและลงมติแทนข้าพเจ้าได้ทุกประการตามที่เห็นสมควร

☐ (2) ให้ผู้รับมอบฉันทะออกเสียงลงคะแนนตามความประสงค์ของข้าพเจ้า ดังนี้

☐ เห็นด้วย ☐ ไม่เห็นด้วย ☐ งดออกเสียง

วาระที่.....เรื่อง.....

☐ (1) ให้ผู้รับมอบฉันทะมีสิทธิพิจารณาและลงมติแทนข้าพเจ้าได้ทุกประการตามที่เห็นสมควร

☐ (2) ให้ผู้รับมอบฉันทะออกเสียงลงคะแนนตามความประสงค์ของข้าพเจ้า ดังนี้

☐ เห็นด้วย ☐ ไม่เห็นด้วย ☐ งดออกเสียง

ข้าพเจ้าขอรับรองว่ารายการในใบประจำต่อแบบหนังสือมอบฉันทะ ถูกต้องบริบูรณ์และเป็นความจริงทุกประการ

ลงชื่อ.....ผู้มอบฉันทะ

(.....)

ลงชื่อ.....ผู้รับมอบฉันทะ

(.....)

ติดอากรแสตมป์
20 บาท

แบบหนังสือมอบฉันทะ แบบ ค.

เขียนที่.....
วันที่.....เดือน.....พ.ศ.....

(1) ข้าพเจ้า.....สัญชาติ.....
อยู่บ้านเลขที่.....ถนน.....ตำบล/แขวง.....
อำเภอ/เขต.....จังหวัด.....รหัสไปรษณีย์.....
ในฐานะผู้ประกอบธุรกิจเป็นผู้รับฝากและดูแลหุ้น (Custodian) ให้กับ.....
ซึ่งเป็นผู้ถือหุ้นของบริษัท ทีดับบลิวแซด คอร์ปอเรชั่น จำกัด (มหาชน)

โดยถือหุ้นจำนวนทั้งสิ้นรวม.....หุ้น และออกเสียงลงคะแนนได้เท่ากับ.....เสียง ดังนี้
หุ้นสามัญ.....หุ้น และออกเสียงลงคะแนนเสียงได้เท่ากับ.....เสียง

(2) ขอมอบฉันทะให้

☐ นาย/นาง/ นางสาว.....อายุ.....ปี
อยู่บ้านเลขที่.....ถนน.....ตำบล/แขวง.....
อำเภอ/เขต.....จังหวัด.....รหัสไปรษณีย์.....

หรือ มอบฉันทะให้กรรมการอิสระ

☐ นายพงชาญ สำเภาเงิน อายุ 64 ปี
ที่อยู่ เลขที่ 269 ถนนรัชดาภิเษก แขวงรัชดาภิเษก เขตดินแดง กรุงเทพมหานคร 10400

คนหนึ่งคนใดเพียงคนเดียวเป็นผู้แทนของข้าพเจ้าเพื่อเข้าร่วมประชุมและออกเสียงลงคะแนนแทนข้าพเจ้า ในการประชุมใหญ่สามัญผู้ถือหุ้นประจำปี 2566 ในวันอังคารที่ 18 เมษายน 2566 เวลา 10.00 น. โดยจัดประชุมผ่านสื่ออิเล็กทรอนิกส์ (E-AGM) ตามพระราชกำหนดว่าด้วยการประชุมผ่านสื่ออิเล็กทรอนิกส์ พ.ศ. 2563 และกฎหมาย กฎระเบียบอื่น ๆ ที่เกี่ยวข้อง โดยถ่ายทอดสดจาก บริษัท ทีดับบลิวแซด คอร์ปอเรชั่น จำกัด (มหาชน) 269 ถนนรัชดาภิเษก แขวงรัชดาภิเษก เขตดินแดง กรุงเทพมหานคร 10400 หรือที่จะพึงเลื่อนไปในวัน เวลา และสถานที่อื่นด้วย

(3) ข้าพเจ้าขอมอบฉันทะให้ผู้รับมอบฉันทะเข้าร่วมประชุมและออกเสียงลงคะแนนในครั้งนี้ ดังนี้

☐ มอบฉันทะตามจำนวนหุ้นทั้งหมดที่ถือ และมีสิทธิออกเสียงลงคะแนนได้

☐ มอบฉันทะบางส่วนคือ ☐ หุ้นสามัญ ..... หุ้น และมีสิทธิออกเสียงลงคะแนนได้ .....เสียง
รวมสิทธิออกเสียงลงคะแนนได้ทั้งหมด.....หุ้น

(4) ข้าพเจ้าขอมอบฉันทะให้ผู้รับมอบฉันทะออกเสียงลงคะแนนแทนข้าพเจ้าในการประชุมครั้งนี้ ดังนี้

วาระที่ 1 เรื่องแจ้งเพื่อทราบ

เนื่องจากวาระนี้เป็นวาระแจ้งเพื่อทราบ จึงไม่มีการออกเสียงลงคะแนน

วาระที่ 2 พิจารณารับรองรายงานการประชุมสามัญผู้ถือหุ้น ประจำปี 2565

☐ (1) ให้ผู้รับมอบฉันทะมีสิทธิพิจารณาและลงมติแทนข้าพเจ้าได้ทุกประการตามที่เห็นสมควร

☐ (2) ให้ผู้รับมอบฉันทะออกเสียงลงคะแนนตามความประสงค์ของข้าพเจ้า ดังนี้

☐ เห็นด้วย ☐ ไม่เห็นด้วย ☐ งดออกเสียง

วาระที่ 3 รับทราบรายงานของคณะกรรมการบริษัทเกี่ยวกับผลการดำเนินงานประจำปี 2565

เนื่องจากวาระนี้เป็นวาระแจ้งเพื่อทราบ จึงไม่มีการออกเสียงลงคะแนน

วาระที่ 4 พิจารณาอนุมัติงบดุลและบัญชีกำไรขาดทุน ประจำปี 2565 สิ้นสุดวันที่ 31 ธันวาคม 2565

☐ (1) ให้ผู้รับมอบฉันทะมีสิทธิพิจารณาและลงมติแทนข้าพเจ้าได้ทุกประการตามที่เห็นสมควร

☐ (2) ให้ผู้รับมอบฉันทะออกเสียงลงคะแนนตามความประสงค์ของข้าพเจ้า ดังนี้

☐ เห็นด้วย ☐ ไม่เห็นด้วย ☐ งดออกเสียง

วาระที่ 5 พิจารณาอนุมัติจัดสรรกำไรสุทธิเป็นเงินสำรองตามกฎหมาย และงดจ่ายเงินปันผลประจำปี 2565

☐ (1) ให้ผู้รับมอบฉันทะมีสิทธิพิจารณาและลงมติแทนข้าพเจ้าได้ทุกประการตามที่เห็นสมควร

☐ (2) ให้ผู้รับมอบฉันทะออกเสียงลงคะแนนตามความประสงค์ของข้าพเจ้า ดังนี้

☐ เห็นด้วย ☐ ไม่เห็นด้วย ☐ งดออกเสียง

วาระที่ 6 พิจารณาอนุมัติแต่งตั้งผู้สอบบัญชี และกำหนดค่าสอบบัญชี ประจำปี 2566

☐ (1) ให้ผู้รับมอบฉันทะมีสิทธิพิจารณาและลงมติแทนข้าพเจ้าได้ทุกประการตามที่เห็นสมควร

☐ (2) ให้ผู้รับมอบฉันทะออกเสียงลงคะแนนตามความประสงค์ของข้าพเจ้า ดังนี้

☐ เห็นด้วย ☐ ไม่เห็นด้วย ☐ งดออกเสียง

วาระที่ 7 พิจารณาอนุมัติแต่งตั้งกรรมการแทนกรรมการที่พ้นจากตำแหน่งตามวาระ

☐ (1) ให้ผู้รับมอบฉันทะมีสิทธิพิจารณาและลงมติแทนข้าพเจ้าได้ทุกประการตามที่เห็นสมควร

☐ (2) ให้ผู้รับมอบฉันทะออกเสียงลงคะแนนตามความประสงค์ของข้าพเจ้า ดังนี้

☐ เห็นด้วยกับการแต่งตั้งกรรมการทั้งชุด

☐ เห็นด้วย ☐ ไม่เห็นด้วย ☐ งดออกเสียง

☐ เห็นด้วยกับการแต่งตั้งกรรมการเป็นรายบุคคล

1. ผศ.ดร.ทิพภากร รังคสิริ กรรมการบริษัท

☐ เห็นด้วย ☐ ไม่เห็นด้วย ☐ งดออกเสียง

2. นางสาวไขแข เชิดวิศวพันธุ์ กรรมการบริษัท

☐ เห็นด้วย ☐ ไม่เห็นด้วย ☐ งดออกเสียง

วาระที่ 8 พิจารณาอนุมัติกำหนดค่าตอบแทนกรรมการ สำหรับปี 2566

☐ (1) ให้ผู้รับมอบฉันทะมีสิทธิพิจารณาและลงมติแทนข้าพเจ้าได้ทุกประการตามที่เห็นสมควร

☐ (2) ให้ผู้รับมอบฉันทะออกเสียงลงคะแนนตามความประสงค์ของข้าพเจ้า ดังนี้

☐ เห็นด้วย ☐ ไม่เห็นด้วย ☐ งดออกเสียง

วาระที่ 9 พิจารณาแก้ไขเพิ่มเติมข้อบังคับบริษัท ข้อ 22 ข้อ 22/1 ข้อ 26 ข้อ 26/1 ข้อ 27 และข้อ 37

☐ (1) ให้ผู้รับมอบฉันทะมีสิทธิพิจารณาและลงมติแทนข้าพเจ้าได้ทุกประการตามที่เห็นสมควร

☐ (2) ให้ผู้รับมอบฉันทะออกเสียงลงคะแนนตามความประสงค์ของข้าพเจ้า ดังนี้

☐ เห็นด้วย ☐ ไม่เห็นด้วย ☐ งดออกเสียง

วาระที่ 10 พิจารณาเรื่องอื่น ๆ (ถ้ามี)

☐ (1) ให้ผู้รับมอบฉันทะมีสิทธิพิจารณาและลงมติแทนข้าพเจ้าได้ทุกประการตามที่เห็นสมควร

☐ (2) ให้ผู้รับมอบฉันทะออกเสียงลงคะแนนตามความประสงค์ของข้าพเจ้า ดังนี้

☐ เห็นด้วย ☐ ไม่เห็นด้วย ☐ งดออกเสียง

(5) การลงคะแนนเสียงของผู้รับมอบฉันทะในวาระใดที่ไม่เป็นไปตามที่ระบุไว้ในหนังสือมอบฉันทะนี้ให้ถือว่าการลงคะแนนเสียงนั้นไม่ถูกต้องและไม่ใช่เป็นการลงคะแนนเสียงของข้าพเจ้าในฐานะผู้ถือหุ้น

(6) ในกรณีที่ข้าพเจ้าไม่ได้ระบุความประสงค์ในการออกเสียงลงคะแนนในวาระใดไว้หรือระบุไว้ไม่ชัดเจนหรือในกรณีที่ที่ประชุมมีการพิจารณาหรือลงมติในเรื่องใดนอกเหนือจากเรื่องที่ระบุไว้ข้างต้น รวมถึงกรณีที่มีการแก้ไขเปลี่ยนแปลงหรือเพิ่มเติมข้อเท็จจริงประการใด ให้ผู้รับมอบฉันทะมีสิทธิพิจารณาและลงมติแทนข้าพเจ้าได้ทุกประการตามที่เห็นสมควร

กิจการใดที่ผู้รับมอบฉันทะได้กระทำไปในการประชุมนั้น เว้นแต่กรณีที่ผู้รับมอบฉันทะไม่ออกเสียงตามที่ข้าพเจ้าระบุในหนังสือมอบฉันทะให้ถือเสมือนว่าข้าพเจ้าได้กระทำเองทุกประการ

ลงชื่อ.....ผู้มอบฉันทะ

(.....)

ลงชื่อ.....ผู้รับมอบฉันทะ

(.....)

<u>หมายเหตุ</u>

1. หนังสือมอบฉันทะแบบ ค. นี้ใช้เฉพาะกรณีที่ผู้ถือหุ้นที่ปรากฏชื่อในทะเบียนเป็นผู้ลงทุนต่างประเทศ และแต่งตั้งให้คัสโตเดียน (Custodian) ในประเทศไทยเป็นผู้รับฝากและดูแลหุ้นให้เท่านั้น
2. หลักฐานที่ต้องแนบพร้อมกับหนังสือมอบฉันทะ คือ
   (1) หนังสือมอบอำนาจจากผู้ถือหุ้นให้คัสโตเดียน (Custodian) เป็นผู้ดำเนินการลงนามในหนังสือมอบฉันทะแทน
   (2) หนังสือยืนยันว่าผู้ลงนามในหนังสือมอบฉันทะแทนได้รับอนุญาตประกอบธุรกิจคัสโตเดียน (Custodian)
3. ผู้ถือหุ้นที่มอบฉันทะจะต้องมอบฉันทะให้ผู้รับมอบฉันทะเพียงรายเดียวเป็นผู้เข้าร่วมประชุมและออกเสียงลงคะแนน ไม่สามารถแบ่งแยกจำนวนหุ้นให้ผู้รับมอบฉันทะหลายคนเพื่อแยกการลงคะแนนเสียงได้
4. วาระเลือกตั้งกรรมการสามารถเลือกตั้งกรรมการทั้งชุดหรือเลือกตั้งกรรมการเป็นรายบุคคล
5. ในกรณีที่มีวาระที่จะพิจารณาในการประชุมมากกว่าวาระที่ระบุไว้ข้างต้นผู้รับมอบฉันทะสามารถระบุเพิ่มเติมได้ในใบประจำต่อแบบหนังสือมอบฉันทะ แบบ ค. ตามแนบ

ใบประจำต่อแบบหนังสือมอบฉันทะแบบ ค.

การมอบฉันทะในฐานะเป็นผู้ถือหุ้นของ**บริษัท ทีดับบลิวแซด คอร์ปอเรชั่น จำกัด(มหาชน)**

ในการประชุมสามัญผู้ถือหุ้นประจำปี 2566 ในวันอังคารที่ 18 เมษายน 2566 เวลา 10.00 น. โดยจัดประชุมผ่านสื่ออิเล็กทรอนิกส์ (E-AGM) ตามพระราชกำหนดว่าด้วยการประชุมผ่านสื่ออิเล็กทรอนิกส์ พ.ศ. 2563 และกฎหมาย กฎระเบียบอื่น ๆ ที่เกี่ยวข้อง โดยถ่ายทอดสดจาก บริษัท ทีดับบลิวแซด คอร์ปอเรชั่น จำกัด (มหาชน) 269 ถนนรัชดาภิเษก แขวงรัชดาภิเษก เขตดินแดง กรุงเทพมหานคร 10400 หรือที่จะพึงเลื่อนไปในวัน เวลา และสถานที่อื่นด้วย

วาระที่.....เรื่อง.....

☐ (1) ให้ผู้รับมอบฉันทะมีสิทธิพิจารณาและลงมติแทนข้าพเจ้าได้ทุกประการตามที่เห็นสมควร

☐ (2) ให้ผู้รับมอบฉันทะออกเสียงลงคะแนนตามความประสงค์ของข้าพเจ้า ดังนี้

☐ เห็นด้วย ☐ ไม่เห็นด้วย ☐ งดออกเสียง

วาระที่.....เรื่อง.....

☐ (1) ให้ผู้รับมอบฉันทะมีสิทธิพิจารณาและลงมติแทนข้าพเจ้าได้ทุกประการตามที่เห็นสมควร

☐ (2) ให้ผู้รับมอบฉันทะออกเสียงลงคะแนนตามความประสงค์ของข้าพเจ้า ดังนี้

☐ เห็นด้วย ☐ ไม่เห็นด้วย ☐ งดออกเสียง

วาระที่.....เรื่อง.....

☐ (1) ให้ผู้รับมอบฉันทะมีสิทธิพิจารณาและลงมติแทนข้าพเจ้าได้ทุกประการตามที่เห็นสมควร

☐ (2) ให้ผู้รับมอบฉันทะออกเสียงลงคะแนนตามความประสงค์ของข้าพเจ้า ดังนี้

☐ เห็นด้วย ☐ ไม่เห็นด้วย ☐ งดออกเสียง

วาระที่.....เรื่อง.....

☐ (1) ให้ผู้รับมอบฉันทะมีสิทธิพิจารณาและลงมติแทนข้าพเจ้าได้ทุกประการตามที่เห็นสมควร

☐ (2) ให้ผู้รับมอบฉันทะออกเสียงลงคะแนนตามความประสงค์ของข้าพเจ้า ดังนี้

☐ เห็นด้วย ☐ ไม่เห็นด้วย ☐ งดออกเสียง

ข้าพเจ้าขอรับรองว่ารายการในใบประจำต่อแบบหนังสือมอบฉันทะ ถูกต้องบริบูรณ์และเป็นความจริงทุกประการ

ลงชื่อ.....ผู้มอบฉันทะ

(.....)

ลงชื่อ.....ผู้รับมอบฉันทะ

(.....)

เอกสารแนบ 9

วิธีปฏิบัติในการเข้าร่วมประชุมผ่านสื่ออิเล็กทรอนิกส์ Inventech Connect

ผู้ถือหุ้นและผู้รับมอบฉันทะที่ประสงค์จะเข้าประชุมผ่านสื่ออิเล็กทรอนิกส์ด้วยตนเอง สามารถดำเนินการได้ตามขั้นตอนการยื่นแบบคำร้องเข้าร่วมประชุมผ่านสื่ออิเล็กทรอนิกส์ ดังนี้

ขั้นตอนการยื่นแบบคำร้องเข้าร่วมประชุมผ่านสื่ออิเล็กทรอนิกส์

1. ยื่นแบบคำร้องเข้าร่วมประชุมผ่าน Web browser ให้เข้าไปที่ https://pro.inventech.co.th/TWZ162325R/#/homepage

หรือสแกน QR Code นี้เพื่อเข้าสู่ระบบ และดำเนินการตามขั้นตอนดังภาพ

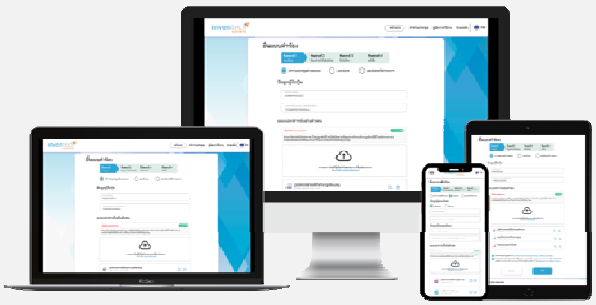

** หากต้องการรวมบัญชีผู้ใช้ให้ทำรายการ ด้วยอีเมลและเบอร์โทรศัพท์เดียวกัน**

1. **คลิกลิงก์ URL หรือสแกน QR Code จากหนังสือเชิญประชุม**
2. **เลือกประเภทในการยื่นแบบคำร้องเพื่อทำรายการ 4 ขั้นตอน ดังนี้**
   - **ขั้นตอนที่ 1 กรอกข้อมูล ข้อมูลผู้ถือหุ้น**
   - **ขั้นตอนที่ 2 กรอกข้อมูลสำหรับยืนยันตัวตนผู้ถือหุ้น**
   - **ขั้นตอนที่ 3 ยืนยันตัวตนผ่าน OTP**
   - **ขั้นตอนที่ 4 ทำรายการสำเร็จ ระบบจะแสดงข้อมูลผู้ถือหุ้นอีกครั้ง เพื่อตรวจสอบความถูกต้องของข้อมูล**
3. **รออีเมลจากเจ้าหน้าที่แจ้งรายละเอียดข้อมูลการประชุมและรหัสผ่านเข้าใช้งาน**

2. สำหรับผู้ถือหุ้นที่ประสงค์จะเข้าร่วมประชุมด้วยตนเองหรือโดยผู้รับมอบฉันทะที่ไม่ใช่กรรมการบริษัทฯผ่านสื่ออิเล็กทรอนิกส์ระบบลงทะเบียนยื่นแบบคำร้องจะเปิดให้ดำเนินการตั้งแต่วันที่ 7 เมษายน 2566 เวลา 08:30 น. โดยระบบจะปิดการลงทะเบียนวันที่ 18 เมษายน 2566 จนกว่าจะปิดการประชุม

3. ระบบประชุมผ่านสื่ออิเล็กทรอนิกส์จะเปิดให้เข้าระบบได้ในวันที่18 เมษายน 2566 เวลา 08:00 น. (ก่อนเปิดประชุม 2 ชั่วโมง) โดยผู้ถือหุ้นหรือผู้รับมอบฉันทะใช้ Username และ Password ที่ได้รับและปฏิบัติตามคู่มือการใช้งานในระบบ

การมอบฉันทะให้กรรมการของบริษัทฯ

หากกรณีผู้ถือหุ้นที่ประสงค์จะมอบฉันทะให้กรรมการของบริษัทฯ สามารถยื่นแบบคำร้องผ่านสื่ออิเล็กทรอนิกส์ได้ตามขั้นตอน ที่กำหนด หรือจัดส่งหนังสือมอบฉันทะพร้อมเอกสารประกอบมายังบริษัทฯทางไปรษณีย์ตามที่อยู่ข้างล่างนี้โดยเอกสารจะต้องมาถึงบริษัทฯ ภายในวันที่ 17 เมษายน 2566 เวลา 17.00 น.

บริษัท ทีดับบลิวแซด คอร์ปอเรชั่น จำกัด (มหาชน)
สำนักเลขานุการบริษัท
เลขที่ 269 ถนนรัชดาภิเษก แขวงรัชดาภิเษก เขตดินแดง กรุงเทพมหานคร 10900

หากพบปัญหาในการใช้งาน สามารถติดต่อ Inventech Call Center

02-931-9139

@inventechconnect

ให้บริการระหว่างวันที่ 7 – 18 เมษายน 2566เวลา 08.30 – 17.30 น.

(เฉพาะวันทำการ ไม่รวมวันหยุดราชการและวันหยุดนักขัตฤกษ์)

แจ้งปัญหาการใช้งาน
@inventechconnect

ขั้นตอนการลงคะแนนเสียง (e-Voting)

กรณีใช้งานผ่าน PC/Laptopและ Mobile/iPad

1. กรอกอีเมลและรหัสผ่านที่ได้รับจากอีเมล หรือขอรหัส
2. กดปุ่ม “ลงทะเบียน”
3. จากนั้นกดปุ่ม “เข้าร่วมประชุม”
4. เลือกระเบียบวาระการประชุมที่บริษัทกำหนด
5. กดปุ่ม “ลงคะแนน”
6. เลือกลงคะแนนตามความประสงค์
7. ระบบจะแสดงผลลัพธ์การลงคะแนนเสียงล่าสุดที่ได้ทำการเลือก

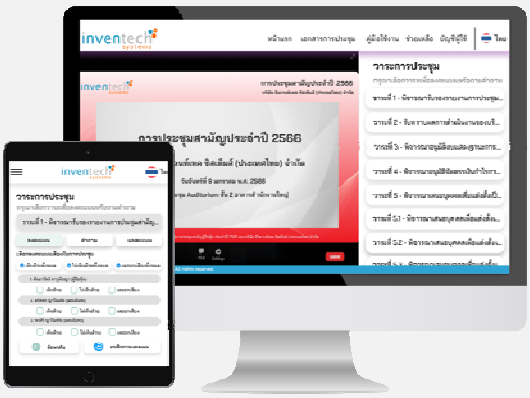

หากต้องการยกเลิกการลงคะแนนเสียงล่าสุด กรุณากดปุ่ม “ยกเลิกการลงคะแนน” (ซึ่งหมายความว่า ผลคะแนนล่าสุดของท่านจะเท่ากับการไม่ออกเสียงลงคะแนนหรือผลคะแนนของท่านจะถูกนำไปรวมกับคะแนนเสียงที่การประชุมกำหนด) โดยท่านสามารถแก้ไขการออกเสียงลงคะแนนได้จนกว่าระบบจะปิดรับผลคะแนน

ขั้นตอนการถามคำถามผ่านระบบ Inventech Connect

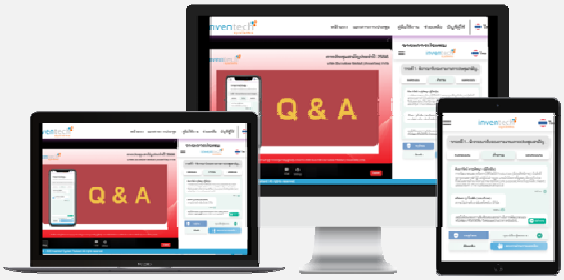

- เลือกระเบียบวาระการประชุมที่บริษัทกำหนด
- กดปุ่ม “คำถาม”

1. การสอบถามคำถาม
   - การพิมพ์คำถาม และกด “ส่งคำถาม”
2. การถามผ่านภาพและเสียง
   - กดปุ่ม “สอบถามผ่านภาพและเสียง”
   - กดปุ่ม “ตกลง” เพื่อยืนยันการจองคิว
   - รอเจ้าหน้าที่จัดลำดับคิวในการถามคำถามก่อนที่ท่านจะสามารถเปิดไมโครโฟนและกล้องต่อไป

คู่มือการใช้งาน Inventech Connect

คู่มือการใช้งาน e-Request

คู่มือการใช้งาน e-Voting

- **หมายเหตุ : การทำงานของระบบประชุมผ่านสื่ออิเล็กทรอนิกส์ และระบบ Inventech Connect ขึ้นอยู่กับระบบอินเทอร์เน็ตที่รองรับของผู้ถือหุ้นหรือผู้รับมอบฉันทะ รวมถึงอุปกรณ์ และ/หรือ โปรแกรมของอุปกรณ์ กรุณาใช้อุปกรณ์ และ/หรือโปรแกรมดังต่อไปนี้ในการใช้งานระบบ**

1. ความเร็วของอินเทอร์เน็ตที่แนะนำ

- High Definition Video: ควรมีความเร็วอินเทอร์เน็ตที่ 2.5 Mbps (ความเร็วอินเทอร์เน็ตที่แนะนำ)
- High Quality Video: ควรมีความเร็วอินเทอร์เน็ตที่ 1.0 Mbps
- Standard Quality Video: ควรมีความเร็วอินเทอร์เน็ตที่ 0.5 Mbps

2. อุปกรณ์ที่สามารถใช้งานได้

- โทรศัพท์เคลื่อนที่/อุปกรณ์แท็ปเล็ต ระบบปฏิบัติการ iOS หรือ Android
- เครื่องคอมพิวเตอร์/เครื่องคอมพิวเตอร์โน้ตบุ๊ค ระบบปฏิบัติการ Windows หรือ Mac

3. อินเทอร์เน็ตเบราว์เซอร์ Chrome (เบราว์เซอร์ที่แนะนำ) / Safari / Microsoft Edge

** โดยระบบไม่รองรับ Internet Explorer

ผังแสดงขั้นตอนการเข้าร่วมประชุมผ่านสื่ออิเล็กทรอนิกส์ (e-Meeting)

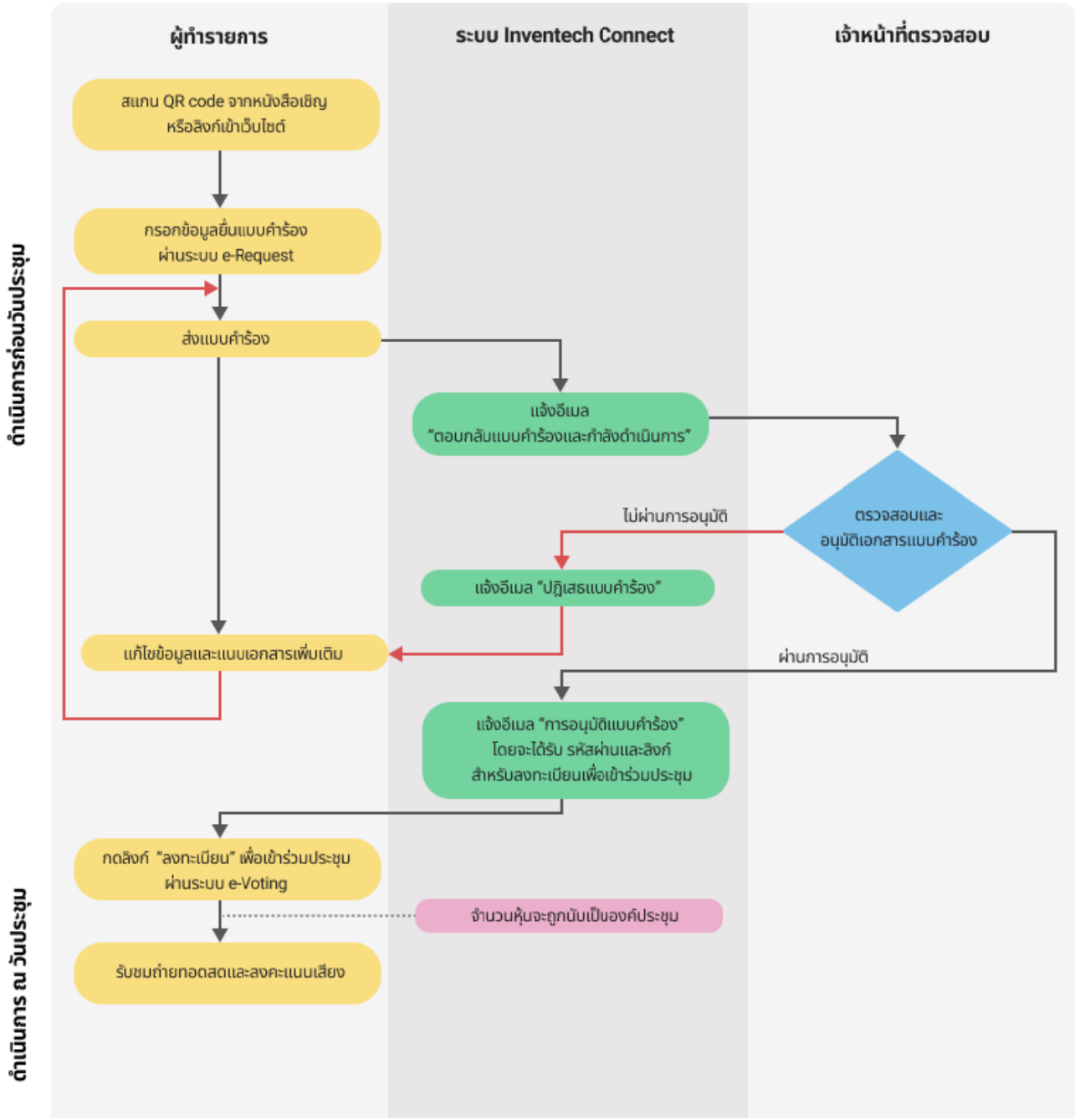

เงื่อนไขการใช้งานระบบ

กรณีรวมบัญชี/การเปลี่ยนบัญชี

กรณียื่นแบบคำร้องหลายรายการ โดยใช้อีเมลและเบอร์โทรศัพท์เดียวกันระบบจะรวมบัญชีผู้ใช้งานให้ หรือในกรณีที่ผู้ใช้งานมีมากกว่า 1 บัญชี สามารถกดปุ่ม "เปลี่ยนบัญชี" เพื่อเข้าใช้งานบัญชีอื่น โดยบัญชีก่อนหน้าจะยังถูกนับเป็นฐานในการประชุม

กรณีออกจากการประชุม

ผู้เข้าร่วมประชุมสามารถกดปุ่ม "ลงทะเบียนออกจากองค์ประชุม" คะแนนเสียงของท่าน จะถูกนำออกจากฐาน คะแนนในทุกวาระที่ยังไม่ได้ดำเนินการ

เอกสารแนบ 10

การใช้รหัสคิวอาร์ (QR Code) สำหรับดาวน์โหลด
รายงานประจำปี 2565 (One Report) และหนังสือเชิญประชุมใหญ่สามัญผู้ถือหุ้น ประจำปี 2566

ตลาดหลักทรัพย์แห่งประเทศไทยโดยบริษัทศูนย์รับฝากหลักทรัพย์ (ประเทศไทย) จำกัดในฐานะนายทะเบียนหลักทรัพย์ได้พัฒนาระบบเพื่อให้บริษัทจดทะเบียนในตลาดหลักทรัพย์ฯส่งเอกสารการประชุมผู้ถือหุ้นและรายงานประจำปีในรูปแบบอิเล็กทรอนิกส์ผ่านรหัสคิวอาร์ (QR Code) ให้ผู้ถือหุ้นสามารถเรียกดูข้อมูลได้อย่างสะดวกและรวดเร็วผู้ถือหุ้นสามารถดาวน์โหลดข้อมูลผ่าน QR Code (ตามที่ปรากฏในสิ่งที่ส่งมาด้วยลำดับที่ 2) ตามขั้นตอนต่อไปนี้

<u>สำหรับระบบiOS (iOS 11 ขึ้นไป)</u>

1. เปิดกล้อง (Camera) บนมือถือ
2. สแกน (หันกล้องถ่ายรูปบนมือถือส่องไป) ที่ QR Code
3. หน้าจอจะมีข้อความ (Notification) ขึ้นมาด้านบนให้กดที่ข้อความนั้นเพื่อดูข้อมูลประกอบการประชุม

หมายเหตุ: กรณีที่ไม่มีข้อความ (Notification) บนมือถือผู้ถือหุ้นสามารถสแกนQR Code จากแอปพลิเคชั่น (Application) อื่นๆเช่น QR CODE READER, Facebook และ Line เป็นต้น

<u>สำหรับระบบ Android</u>

1. เปิดแอปพลิเคชั่น QR CODE READER, Facebook หรือ Line
   ขั้นตอนการสแกน QR Code ผ่าน Line
   ⟶เข้าไปใน Line แล้วเลือก add friend (เพิ่มเพื่อน) ⟶เลือก QR Code ⟶สแกน QR Code
2. สแกน QR Code เพื่อดูข้อมูลประกอบการประชุม

แนวปฏิบัติในการประมวลผลข้อมูลส่วนบุคคลของบริษัท ทีดับบลิวแซด คอร์ปอเรชั่น จำกัด (มหาชน) สำหรับการประชุมผู้ถือหุ้น

บริษัท ทีดับบลิวแซด คอร์ปอเรชั่น จำกัด (มหาชน) (“บริษัท”) ตระหนักถึงความสำคัญของการคุ้มครองข้อมูลส่วนบุคคลและได้จัดทำแนวปฏิบัติในการประมวลผลข้อมูลส่วนบุคคลของบริษัทสำหรับการประชุมวิสามัญผู้ถือหุ้นประจำปีและการประชุมวิสามัญผู้ถือหุ้น (รวมเรียกว่า “การประชุมผู้ถือหุ้น”) ดังนี้

<u>ข้อมูลส่วนบุคคลที่เก็บรวบรวม</u>

บริษัทจะทำการเก็บรวบรวมข้อมูลส่วนบุคคลของท่าน ได้แก่ ชื่อ-นามสกุล วันเดือนปีเกิด หมายเลขบัตรประจำตัวประชาชน หมายเลขทะเบียนผู้ถือหลักทรัพย์ ที่อยู่ เบอร์โทรศัพท์ อีเมล์ (หากมี) ภาพถ่ายหรือภาพเคลื่อนไหวจากการบันทึกวีดีโอภายในงาน ข้อมูลสุขภาพ (เฉพาะกรณีมีความจำเป็นสำหรับการคัดกรองโรคของบุคคลที่มาเข้าร่วมการประชุม)

หมายเหตุ: เอกสารยืนยันตัวบุคคลที่ท่านส่งให้แก่บริษัท เช่น สำเนาบัตรประจำตัวประชาชน หรือเอกสารราชการอื่นๆ อาจปรากฏข้อมูลอ่อนไหว (Sensitive Data) เช่น เชื้อชาติ หมู่โลหิต ศาสนา ซึ่งเป็นข้อมูลที่ไม่จำเป็นต่อการ ประชุมผู้ถือหุ้น ท่านสามารถปกปิดข้อมูลอ่อนไหวก่อนนำส่งเอกสารให้แก่บริษัทได้ กรณีท่านไม่ได้ปกปิด ข้อความอ่อนไหวดังกล่าวบริษัทสงวนสิทธิในการปกปิดข้อมูลอ่อนไหวบนเอกสารที่ได้รับ โดยไม่ถือเป็นการ เก็บรวบรวมข้อมูลอ่อนไหวของท่าน

<u>แหล่งที่มาของข้อมูลส่วนบุคคล</u>

บริษัท อาจได้รับข้อมูลส่วนบุคคลของท่านจากช่องทางดังต่อไปนี้

1. ได้รับข้อมูลส่วนบุคคลจากท่านโดยตรง ผ่านเอกสารลงทะเบียนเข้าร่วมการประชุม หนังสือมอบฉันทะ (หากมี) แบบสอบถามเกี่ยวกับสุขภาพ (หากมี) สำเนาบัตรหรือสำเนาเอกสารยืนยันตัวบุคคลที่ท่านยื่น ประกอบการลงทะเบียนการเข้าร่วมประชุม
2. ได้รับข้อมูลส่วนบุคคลของท่าน ซึ่งปรากฏในบัญชีรายชื่อผู้ถือหุ้น ณ วันกำหนดสิทธิผู้ถือหุ้น (Record Date) ที่บริษัท ได้รับจากบริษัท ศูนย์รับฝากหลักทรัพย์ (ประเทศไทย) จำกัด หรือ TSD ในฐานะนาย ทะเบียนหลักทรัพย์ของบริษัท
3. ในวันประชุมผู้ถือหุ้นบริษัท จะจัดให้มีการบันทึกภาพนิ่งและภาพเคลื่อนไหวบรรยากาศภายในบริเวณการประชุมและผู้เข้าร่วมประชุม ซึ่งอาจมีท่านปรากฏอยู่ในภาพนิ่ง และ/หรือ ภาพเคลื่อนไหวที่บันทึก หากท่านไม่ประสงค์ให้บริษัท เผยแพร่ภาพในส่วนดังกล่าวของท่าน ท่านสามารถแจ้งมายังบริษัท เพื่อขอให้ระงับการเผยแพร่ภาพในส่วนของท่านได้

<u>การประมวลผลข้อมูล</u>

เมื่อได้รับข้อมูลส่วนบุคคลของท่านแล้วบริษัท จะดำเนินการดังต่อไปนี้

1. เก็บรวบรวมข้อมูลส่วนบุคคล ทั้งในรูปแบบเอกสาร และข้อมูลทางอิเล็กทรอนิกส์ซึ่งจัดเก็บในหรือ ต่างประเทศ (Shared drive/Cloud) เพื่อการดำเนินการที่จำเป็นสำหรับการประชุมผู้ถือหุ้น รวมถึง กิจกรรมอื่นที่เกี่ยวข้อง
2. ใช้ข้อมูลส่วนบุคคลที่เก็บรวบรวมเพื่อเรียกประชุม รับลงทะเบียนเข้าร่วมประชุม นับองค์ประชุม นับ คะแนนเสียง จ่ายเงินปันผลประจำปี (กรณีมีการอนุมัติจ่ายเงินปันผลในการประชุมครั้งนั้น) ดำเนินการ ตามสิทธิอื่นๆ ที่ผู้ถือหุ้นพึงได้รับอันเนื่องมาจากการประชุมผู้ถือหุ้น (หากมี) ติดต่อและจัดส่งเอกสารให้แก่ ผู้ถือหุ้น รวมถึงดำเนินกิจกรรมของบริษัท ที่จัดให้กับผู้ถือหุ้น

3. เปิดเผยข้อมูลส่วนบุคคลที่ได้เก็บรวบรวมไปยังผู้ให้บริการด้านเทคโนโลยีสารสนเทศและการสื่อสาร เพื่อประมวลผลเกี่ยวกับการลงทะเบียนเข้าร่วมประชุม การนับองค์ประชุม การนับคะแนนเสียง รวมถึงเป็นข้อมูลสำรองในการตรวจสอบกรณีจำเป็น และเปิดเผยไปยังบริษัทผู้ให้บริการถ่ายทอดการประชุมใน รูปแบบ Live Broadcast เพื่อจัดทำระบบที่เกี่ยวข้องและถ่ายทอดภาพการประชุม (หากมี) เปิดเผยไปยัง ผู้ให้บริการ (Organizer) ที่เกี่ยวข้องกับกิจกรรมของบริษัท ที่จัดให้กับผู้ถือหุ้นเฉพาะข้อมูลที่เกี่ยวข้องและ จำเป็น และเปิดเผยข้อมูลส่วนบุคคล (เฉพาะเท่าที่จำเป็น) ของบุคคลที่เป็นหรือมีเหตุอันควรสงสัยว่าเป็น โรคติดต่ออันตราย (หากพบ) ไปยังกรมควบคุมโรค กระทรวงสาธารณสุข หรือหน่วยงานอื่นของรัฐตามที่ กฎหมายกำหนด

สำหรับผู้ถือหุ้นที่สอบถามในระหว่างการประชุม อาจมีการบันทึกชื่อและนามสกุลของท่านในรายงานการประชุม โดยรายงานการประชุมดังกล่าวจะถูกเปิดเผยบนเว็บไซต์ของบริษัท และถูกจัดส่งไปยังตลาดหลักทรัพย์แห่งประเทศไทย (SET) และกรมพัฒนาธุรกิจการค้า กระทรวงพาณิชย์ตามที่กฎหมายกำหนด

<u>วัตถุประสงค์และฐานในการประมวลผลข้อมูล</u>

วัตถุประสงค์ในการประมวลผลข้อมูล

บริษัทจัดเก็บ ใช้ และเปิดเผยข้อมูลส่วนบุคคลของท่านในการกำหนดสิทธิผู้ถือหุ้นที่มีสิทธิเข้าร่วมการประชุมผู้ถือหุ้น การเรียกประชุม การรับลงทะเบียนเข้าร่วมประชุม การนับองค์ประชุม การนับคะแนนเสียง การจ่ายเงินปันผลประจำปี (กรณีมีการอนุมัติจ่ายเงินปันผลในการประชุมครั้งนั้น) การดำเนินการตามสิทธิอื่นๆ ที่ผู้ถือหุ้นพึงได้รับอันเนื่องมาจากการประชุมผู้ ถือหุ้น (หากมี) รวมถึงการติดต่อและจัดส่งเอกสารไปยังผู้ถือหุ้น เช่น 56-1 One Report รายงานทางการเงิน เป็นต้น

<u>ฐานในการประมวลผลข้อมูล</u>

1. การปฏิบัติตามกฎหมาย (Legal Obligation) เพื่อเป็นการปฏิบัติหน้าที่ตามกฎหมายในฐานะบริษัทจดทะเบียนบริษัทผู้ออกหลักทรัพย์ หรือในฐานะอื่น โดยหมายความรวมถึงหน้าที่ตามพระราชบัญญัติบริษัทมหาชนจำกัด พ.ศ. 2535 พระราชบัญญัติหลักทรัพย์และตลาดหลักทรัพย์ พ.ศ. 2535 กฎหมายอื่นๆ กฎเกณฑ์ ข้อบังคับและประกาศ ต่างๆ ที่เกี่ยวข้อง
2. ประโยชน์โดยชอบด้วยกฎหมาย (Legitimate Interest) เพื่อประโยชน์โดยชอบด้วยกฎหมายโดยสมเหตุสมผลและไม่เกินขอบเขตที่เจ้าของข้อมูลสามารถคาดหมายได้ หรือเพื่อวัตถุประสงค์อื่นๆ ตามที่กฎหมายอนุญาตให้ทำได้ เช่น การบันทึกเสียง ภาพนิ่ง ภาพเคลื่อนไหว หรือ CCTV เพื่อบันทึกข้อมูลที่จำเป็นใช้ทำเป็นสื่อประชาสัมพันธ์ และ รักษาความปลอดภัย หรือการจัดกิจกรรมของบริษัท สำหรับผู้ถือหุ้น

<u>การเก็บรักษาและระยะเวลาในการเก็บรักษาข้อมูลส่วนบุคคล</u>

บริษัท เก็บรักษาข้อมูลส่วนบุคคลของท่านในรูปแบบเอกสาร (Hard Copy) ณ สำนักงานของบริษัท หรือสถานที่จัดเก็บเอกสารที่บริษัท เช่าใช้พื้นที่ หรือสถานที่จัดเก็บเอกสารของบริษัทผู้รับจ้างที่บริษัท ว่าจ้างให้จัดเก็บเอกสารสำคัญ และในรูปแบบข้อมูลอิเล็กทรอนิกส์ในฐานข้อมูลของบริษัทเอง รวมถึงฐานข้อมูลของผู้ให้บริการด้านเทคโนโลยีสารสนเทศและการสื่อสารโดยจะจัดเก็บข้อมูลส่วนบุคคลไว้ตลอดระยะเวลาที่จำเป็นต้องใช้ข้อมูลเพื่อให้เป็นไปตามวัตถุประสงค์ข้างต้น รวมถึงจัดเก็บข้อมูลส่วนบุคคลดังกล่าวไว้เพื่ออ้างอิงและตรวจสอบในกรณีจำเป็น เป็นระยะเวลา 10 ปี นับตั้งแต่วันที่บริษัท ได้รับข้อมูลส่วนบุคคลนั้น เว้นแต่มีกฎหมายกำหนดไว้เป็นอย่างอื่น หรือบริษัทยังคงมีสิทธิหรือสามารถอ้างฐานในการประมวลผลข้อมูลส่วนบุคคลของท่านและเมื่อสิ้นสุดระยะเวลาดังกล่าวบริษัท จะทำลายข้อมูลนั้นให้แล้วเสร็จภายใน 90 วัน

<u>สิทธิของเจ้าของข้อมูลส่วนบุคคล</u>

เจ้าของข้อมูลส่วนบุคคลมีสิทธิในการเพิกถอนความยินยอมในการประมวลผลข้อมูลส่วนบุคคลที่ได้ให้ความยินยอมไว้ ทั้งนี้ การเพิกถอนย่อมไม่ส่งผลกระทบต่อการเก็บรวบรวม ใช้ หรือเปิดเผยข้อมูลส่วนบุคคลที่ได้ให้ความยินยอมไว้แล้ว นอกจากนี้ ยังมีสิทธิในการเข้าถึงข้อมูลส่วนบุคคลและขอทำสำเนาข้อมูลส่วนบุคคล รวมถึงการขอให้เปิดเผยการได้มาซึ่งข้อมูลส่วนบุคคลที่ไม่ได้ให้ความยินยอมสิทธิในการแก้ไขข้อมูลส่วนบุคคลให้ถูกต้อง สิทธิในการลบข้อมูลส่วนบุคคล สิทธิในการระงับการใช้ข้อมูลส่วนบุคคล สิทธิในการให้โอนย้ายข้อมูลส่วนบุคคล รวมถึงสิทธิในการคัดค้านการประมวลผลข้อมูลส่วนบุคคล

เจ้าของข้อมูลสามารถขอใช้สิทธิข้างต้นได้ โดยยื่นคำร้องต่อบริษัท เป็นลายลักษณ์อักษรหรือผ่านทางจดหมายอิเล็กทรอนิกส์มายังบริษัท โดยบริษัท จะพิจารณาและแจ้งผลการพิจารณาตามคำร้อง ภายใน 30 วัน นับแต่วันที่ได้รับคำร้องดังกล่าว บริษัท อาจปฏิเสธสิทธิของ เจ้าของข้อมูลได้ในกรณีที่มีกฎหมายกำหนดไว้

<u>การทบทวนและเปลี่ยนแปลงแนวปฏิบัติการคุ้มครองข้อมูลส่วนบุคคล</u>

บริษัท อาจปรับปรุงแนวปฏิบัตินี้เพื่อให้สอดคล้องกับข้อกำหนดของกฎหมาย การเปลี่ยนแปลงการดำเนินงานของบริษัท โดยบริษัทจะประกาศแจ้งการเปลี่ยนแปลงให้ทราบก่อนดำเนินการเปลี่ยนแปลง

<u>ช่องทางการติดต่อ</u>

ส่วนงานเลขานุการบริษัท
บริษัท ทีดับบลิวแซด คอร์ปอเรชั่น จำกัด (มหาชน)
269 ถนนรัชดาภิเษก แขวงรัชดาภิเษก เขตดินแดง กรุงเทพมหานคร 10400
โทรศัพท์ : 02-275-9789
อีเมล์ : secretary@twz.co.th